盛京時報

六月十二日發行
發行者 康德新聞社 新京特別市中央通三四
發行所 康德新聞社奉天支社 奉天市大和區浪速町九號

滿鐵鐵道總局指定 愛路丹 信中良藥

大軍進奪建昌

江西首邑被日蕩平

【江西戰線十二日快電】日軍部隊、於本月八日、鐵騎蹂躪崇仁宜黃諸要衝、猛烈追擊敵七十九軍敗敵一萬人、十二日上午四時、遂突入江西首屈一指之都邑建昌(宜黃東南六十五公里)之一角、掃蕩市內殘敵、同十時完全佔領云、

陷常山拔江山

士氣旺盛振旅直下

【浙贛前線某地十一日電】日軍攻略第三戰區最後牙城之衢州後、急追敗敵中、沿衢江南方兩岸、互相呼應、更向西南方擴大戰果、北岸部隊、九日下午七時、攻略衢州西方三十五公里之常山、南岸部隊、十日攻拔大溪灘市、進迫浙贛線要衝江山(衢州西南三十七公里)、在該地東方山岳地區、粉碎敗敵之抵抗、十一日下午四時、完全佔領江山、刻下銳氣蓋堂、向〇〇方面猛進、展開戰火、

敵軍作繭自縛

破壞道路撤退困難

【浙贛戰線十一日電】於浙江省中部冒泥濘霖雨江西日間東陽河谷、金華及衢州三會戰兩粉碎敵第三戰區主力之日軍精銳部隊、又向西方擴大戰果、攻略常山江山向黃山、仙霞嶺楓嶺三大脈之交叉點東中國一帶之新戰場、勢如怒濤、而行進攻、橫斷浙江省、迫近省境、於此戰史未曾有之作戰裡、徐徐現出其全貌、第三戰區仍舊在於日軍封鎖之鐵環下、與以重慶政權至大之衝動、而敵將顧祝同目前保持陷於該地死守衢州、而目之形勢歷然在目、曾由日軍越過衢州開始大追擊彼等、而敵司令部周章狼狽督勵道路破壞工作、自八日以來、被日軍追擊結果、使其後退無路、困難已極云、

炸浦城樹殊勳

【〇〇基地十一日電】日陸軍航空部隊、於十一日午後、繼續前日利用快晴、對敗敵或軍事施設、敢行大爆炸、收如下赫赫之戰果、

一、有力之日軍〇〇部隊以主力、於十一日午後再行攻擊浦城(福建)與以甚大損害、內市目下黑煙沖天、

一、日軍有力之部隊、於十一日拂曉、以〇〇機之大編隊、對湯溪(浙江南方六公里)之黃岩口及湯溪西南九公里之青田、闕口及官養(龍門鎖南方十二公里)之敵大部隊、降下爆彈如雨、與以殲滅的打擊、更追趕逃往山中之殘敵、加以猛爆、收莫大戰果云、

日機空襲長沙

【上海十二日電】頃據重慶電訊、日本航空部隊、十一日上午、炸擊長沙之軍事設施、

強襲廣信起火

【華中〇〇基地十一日電】日本陸軍航空隊精銳、十一日上午、數度強襲江西省東部敵第三戰區大據點廣信、對於市街軍事設施及敵蓄積物資、投下巨彈、烈火騰空、炸碎浙贛線貨車二十輛、

冀中戰功赫赫

【北京十一日電】冀中軍分區覆滅進擊戰、繼續彼此冒猛砂及酷暑、其敗敵之殲滅戰、已達最後階段、敵軍需施設根據地全被覆滅、日軍精銳諸部隊分數小隊、向各處捕捉敵加以擊破、於八日八軍分區司令常德善、遂之戰死茲將戰果誌之如下、

一、藤原、山田、小川部隊、及淺野銀輪快速部隊、於八日午前五時於肅寧南方縣境地區附近捕捉敵第八軍區司令部及第二十三軍第三十團及饒陽獻縣地區隊等約二千名、將此於肅寧東南八公里刑舸村附近、徹底加以殲滅、結果敵遺棄死體四〇捕虜五五、重機一、輕機四、小槍二二〇、小型無電機一、此戰鬥、敵方八軍分區司令常德善、最初負重傷、彷徨於日本軍包圍圈內、嗣後經捕虜之結果、確認死亡、又政治員王遠吾南腳亦負重傷、如斯言之第八軍分區完全潰滅、

一、大隊部隊於十日在深澤東北方七公里宋庄附近、包圍攻擊敵第七軍、分區第二十二團主力五百名、予以致命的打擊、結果敵遺死体二百十四、捕虜訓查中、輕機一、小槍五九、收莫大戰果云、

冀中剿共戰績

【石門十一日電】由北方對冀中共產軍加以大威壓而於今次作戰完成重大任務之滹沱河北岸之日軍部隊、繼續於沙河、豬龍河及木刀溝一帶、展開共規模之索敵掃蕩戰、於九日發見侵入安國西南十二公里榕阜財附近之敵第十八團第三十八區隊約一千之合流匪之日軍部隊、即以大江、小田、野崎、遠藤、京子諸部隊、將此包圍交戰約二小時、使共完全殲滅、結果於右戰鬥敵遺棄死體四〇〇、捕虜一六二、輕機四、小槍一九五、手榴彈四〇〇、其他多數、茲將於該方面日軍自作戰以來迄今之戰果、誌之如下、

敵遺棄死體二、六〇〇捕虜七〇〇、迫擊砲四、鹵獲小槍二、二〇〇、迫擊砲四一使滹沱河北岸地區之敵無蹤、勵之餘地目下正進行確立治安中、

爲共匪役使者 戰死之常德善

【北京十一日電】曾於八日、在冀中肅寧縣東南方八公里之縣境附近、而受日軍肅清討伐隊猛攻竟遭戰死之共產冀中第八分區司令常德善、本年卅三歲、南方人、或謂爲山東人氏、曾爲紅軍參謀長、頗呈活躍、於紅軍改編後、即就學於延安抗日大學、爲該大學之第三回畢業生、民國廿八年(昭和十四年)爲東進部隊一支隊之司令、即大勢活躍於冀中軍分區、廿九年六月就任第八軍分區司令、直抵今日云、

林縣日旗飄蕩

兵不解甲猛追敗敵

【晉冀豫省境前線某地十一日電】覆滅晉冀豫省境赤色魔窟之日軍精銳各部隊、突轉神鋒、遂一擊殲滅孫殿英麾下暫編第三師之中央軍約有一萬及於十日下午八時廿分、以東西若干公里陣容而貫穿水冶鎮(彰德西方廿公里)續行猛攻中之福井青柳兩部隊、於陸機協力之下、於十一日上午七時半、即完全突入敵之本基地林縣城、旋告占頭奕、於是該縣城頭、即高揭日本旗幟、旋即片刻不息、急追敗敵、展開果敢的掃蕩戰、一方安尾部隊、十一日上午八時、於趙村(林縣東北方十公里)捕捉敗敵約有三百、乘於陸機協力之下、擊滅該敵、其後、仍繼續痛攻敗敵、日軍將士之精神非常激昂、因此孫殿英麾下一萬之命運、即迫於旦夕耳、

失重地足致死

破林縣共匪遭巨創

【晉冀豫省境前線某地十一日電】所謂由於福井青柳兩部隊、高揭日本旗於敵基地之城、頭林縣、乃位於河南、山西省境、確爲東太行山脈山麓附近沃野之中心、該城北方、有被服工廠、尚有補給、彈藥等、亦利用飛機、運至該地、同時又爲華北中央軍之重要基地、今次該地之喪失、確對於敵匪予以致命的打擊云、

渝府陷大飢饉

【廣東十二日電】頃據重慶來電稱、因近於日本航空部隊之爆炸季節故重慶當局對於市民之疎散、及赴各地避難者、與重慶之食糧困難、難官憲極起置勵、但均無有進展、又重慶市內、因自香港緬甸及向他處避難回來之多數外人與華僑、所謂食糧之不足愈呈深刻、而外人大部分竟高抬物價非常奢侈故頗受一般貧民恨怨云、

天皇陛下嘉獎殊勳

對國軍功勞者御贈與勳章從軍章

【東京十二日電】此次畏蒙天皇陛下、以中國事變之諸孟罕張鼓峰事戰或熱河省境共產八路軍討伐戰等、新生滿洲國軍與日軍密接協同作戰、卓著赫赫武勳、頸傳諭旨、御贈與最初之勳章或從軍徽章、九日由陸軍省及內閣賞勳局發表、茲將已報以外之我國關係者如左、

旭八 陸軍尉謝澤周(旅新)

瑞八 軍醫尉劉明(錦州)

旭八 騎少士吳德明(龍江)、金海元(同)、敖公德(興東)、唐恨柱(同)、內合棠(興東)張秀廷(龍江)內合棠(興東)、敖定盛(同)、郭玉良(龍江)、

旭八 獸少士吳金才(同)、騎少士好圖里(興北)、騎上士普克蘇(同)、騎中士藍傑(興東)、騎少士杜明山(龍江)(同)那英魁(興東)騎上士德吉呢嗎(錦州)騎少士保先(興南)、衛少士但撤(同)、獸少士田鳳來(同)騎上士札拉芬(同)騎中士滿達拉呼(同)、騎上士郭英海(興東)、騎少士少胡勒代(興南)、吳明德(龍江)、騎中士唐喇嘛(興西、)騎少士韓成祥(興東)、德慶海(同)、全寶(興南)騎中士旺金才(熱河)、騎少士天昌(興南)白五十三(同)、吉耳嘎於(同)、二等布(同)、騎上士阿爾西郎(同)、騎中士鄂合保(興東)騎少士數他根(興西)、鄂蓮巴爾士(興西)、憲少士新永祥(吉林)、少中士馬雲程(奉天)、徐其堂(同)、憲少士張國棟(同)、郭蘊臣(匪)、憲上士張國志(同)憲中士張志豪(同)、憲少士趙香亭(龍江)、步中士傅青山(奉天)、楊永春(同)、砲少士廣德喜(龍江)、步中士蘇漢臣(奉天)、獸少士賓巳(興北)獸少士布合(興南)、吾司吉巳雅爾(同)、砲少士郭興漢(吉林)、步少士敦文章(奉天)、蘇德儀(同)騎中士宋子陽(吉林)、侯俊山(同)、步中士徐克(奉天)、步少士高金廷(同)、騎少士古舍(興南)騎中士蒙克(興北)、騎少士舍拉札布(興北)、砲上士糯吾爾(興北)、騎少士趙白虎(錦州)、砲少士札密爾(興北)、騎上士巴特芳(吉林)各騎中士孔慶雲(三江)、騎少士張昌榮(錦州)、砲上士巴圖瑪(興北)、步少士王克武(龍江)、騎少士王俊榮(山東)、步中士李尚文(間島)(哈爾濱)步少士、アナタロ(間原)楊貴(錦州)、步少士張明宇(寬甸)騎少士鐵紹(熱河)、富文和(龍江)、砲少士特恩德(興安)、騎中士任守章(濱江)、步中士石景燦(吉林)、步少士宋天才(熱河)、同于福寶(間島)江少士張德興(濱江)、徐庫(山東)、騎少士楊景雲(熱河)、

旭八 騎少士庆興全(龍江)、額敦扎布(興安)、陵恒(同)、李鳳林(同)、烏力巴白乙爾(同、)騎中士孟倫西(興安)、

旭八 騎上士沃金(龍江、)騎中士吳秀德(同)溫寶成(興南)、兵少士孫鳳山(吉林)張會國(熱河)孟廣富(暉春)、王有臣(奉天)尹子陽(同)、衛小士哈力西嘎(興南)、

旭八 騎上士孜恒(興南)、騎中士祁德林(龍江)、步少士張殿祥(通化)、憲上士郎國玉(暉春)、李伸元(奉天)、憲

(慶城)、步少士王振山(奉天)、騎少士李占海(龍江)、騎少士劉金斗(通化)、孫萬山(龍江)、步少士陣永祥(吉林)、張恩(奉天)、步上士方青山(錦州)、步中士周國華(同)孫寶林(吉林)、步少士劉七奎(奉天)騎少士李義堂(濱江)、治中士趙如山(熱河)、騎少士谷春升(三江)、李德新(同)、洪維新(奉天)步少士佟玉林(同)孔紹愛(奉天)、治中士墨立黑(熱河)

旭八 騎少士高德海(三江)、步少士張雲樓(吉林)、獸少士王相林(撫順)步少士李春祿(奉天)騎少士劉守芳(本溪)、步中士趙玉亭(錦州)、獸少士孟憲純(同)、步少士周連有(山東)、張雲廷(樺樹)騎少士韓得勝(熱河)、于奎盛(濱江)、白景賢(間島)、蘇德祿(同)騎上兵蘇倫札布(興北)、吉克蘇倫(同)、隈木速隆(同)色爾克二(同)、沙嘎特爾札布(同)、吳英海(龍江)、鄭布(興南)舍林札布(同)騎中兵賓巳(興北)、騎上兵哈木洲吉阿(同)、色布格米格(同)、吳則勒(興東)、孟正永(同)、郭盛永(同)、富明(同)敖瑞慶(同)、砲中兵古入克森格(興北)、太風嘎(同)、砲上兵道格拉札布(同)、砲中兵特恩都(同)吉入木都(同)、步上兵趙民峰(奉天)、董海江(龍江)、李榮(熱河)、騎上兵吾克仁(興西)、騎中士白業拉(興南)、駱萬保(龍江)額爾敦(興西)、阿爾和木(興南)、騎上士哈斯巴根(錦州)、騎中兵陳樹廷(龍江)、騎上兵那順巴雅爾(興南)、朱富玉(龍江)、海金生(錦州)他加布(同)、金德順(熱河)、騎中兵劉寶仁(錦州)、騎上兵曹力陶(興南)、騎中兵桑普勒(龍江)坤勃中(興東)、安生(同)、騎上兵何文德(龍江)、鎖柱(龍江)、訥彪腿(興東)騎中兵敖林山(同)、騎上兵那孫巴雅勒(興東)騎中兵杜有才(同)、步中兵趙連生(奉天)、步上兵曾廣葳(奉天)、劉福來(奉天)、

旭八 步上兵仲兆仁(奉天)步中兵姜德普(奉天)步上兵李文淦(錦州)劉獻臣(熱河)、徐樹功(龍江)、周全富(吉林)曹天君(安東)、李禮峯(安東)騎上兵橋牛海(錦州)、騎中兵白俊清(龍江)、楊玉春(濱江)、格力格達爾吉(興南)、林沁好爾勒(興南)、札木東(興南)、騎上兵套格套(興南)、騎上兵韓來財(興南)、騎中兵宗哈拉扎布(同)、郭金生(錦州)、步上兵李振福(奉天)張殿榮(同)、馬慶海(同)韓春和(同)宋喜連(間島)騎中兵王秀成(通化)、騎上兵于福臣(河北)、騎中兵高仁富(奉天)、海拉拉扎布(興南)、白代來(龍江)、包興阿(興南)、騎上兵包長勝(龍江)、騎中兵松哈拉(興南)、騎中兵那旺(興西)、莫胡賚(同)陳太平山(龍江)騎上兵扎木素(錦州)、騎中兵陳德(龍江)、騎上兵鄭頭(興南)、騎中兵那林超克圖(同)、騎上兵同拉嘎(興西)、騎中兵斯勒且巴(興南)、騎上兵烏德鄉(熱河)霍向瑞(濱江)、特莫巴特(興南)、騎中兵傅滿泉(龍江)、金福(奉天)、布和吐穆爾(興西)、巴格納(興南)、楊占林(龍江)騎中兵吳金王(龍江)、阿力吉嘎(興南)、騎上兵白書貴(熱河)、騎中兵黃金斗(龍江)、恩和浻冷(錦州)、何瑞林(熱河)、桑結(興西)、騎上兵頡爾德(熱河)、騎中兵喬海廷(龍江)、吐古斯門德(興南)、騎上兵德爾(熱河)佈仁白音(興南)、騎中兵張德賓(熱河)、古呢嘎(錦州)、戴占奎(龍江)、少興嘎(興南)、吳萬福(龍江)、騎上兵長順(龍江)、騎中兵關其格(興西)張德禮(熱河)、含冷札木蘇(興南)、王金發(龍江)、陶來順(熱河)鐵且(同)、騎上兵何文延(龍江)騎中兵寶音德勒格(興南)步中兵胡古林(吉林)騎中兵金頭(奉天)、骨格(興西)、騎上兵杈汗沙拉(同)騎中兵包來寶(興南)、騎上兵楊參扎布(同)、步上兵王守臣(吉林)、騎中兵陳孝喆(熱河)、騎上兵趙必力根太來(興南)、騎上兵莫合吉樂(興南)、騎中兵那力四冷(同)吳卜林門德(同)、步上兵石維德(奉天)、白景東(間島)、醫上兵邵榮堂(龍江)、騎上兵王桂馀(吉林)、騎中兵武牌昌(間島)騎上兵曹雲(同)、步中兵于占江(熱河)、步上兵王陞(華北冀)、騎上兵陳作霖(龍江)、步上兵姬貫君(吉林)、步中兵張玉昆(安東)、于福林(奉天)、步上兵孫連陞(熱河)、步上兵張志傑(間島)、王桂芳(安東)、步中兵中國志(熱河)、騎中兵計永春(同)、步上兵廣成喜(吉林)步中兵鍾成起(錦州)王壓和(同)、高振波(同、)徐樹德(同)、騎上兵曹栢山(興南)劉廣春(間島)、步中兵祁德珍(吉林)、董國君(同)騎上兵田鳳山(間島)、魏忠元(牡丹)、王希武(吉林)、張中財(間島)、李延堂(安東)、胡百林(吉林)、周祿(間島)、江上兵高振祥(朝鮮)、步上兵王乃瑚(東安)、騎上兵任全(濱江)步上兵趙成山(間島)、江中兵滕永祥(安東)、步中兵鮑萬福(奉天)、步上兵周洪奎(同)、梁萬三(吉林)、關林(同)、趙恩林(奉天)、喬雲祥(奉天)李春山(錦州)、趙海樓(同)、仲乃(同)治安上兵王成祥(熱河)宋桂(同)、步中兵郭殿芳(錦州)、王榮久(同)、騎中兵郭鳳鳴(熱河)、步中兵李文義(吉林)、步上兵周世寬(同)、步中兵李玉坤(奉天)、蔡萬學(同)、騎上兵吳世才(吉林)、步上兵傅良田(奉天)、魏國君(同)、門耀林(濱江)、步中兵欒振魁(奉天)、騎上兵張保發(龍江)、步中兵張德岐(安東)、國殿魁(錦州)、步上兵劉貴有(安東)、騎中兵程奎變(奉天)、崔政金(同)、步上兵黃喜貴(通化)、王鳳林(吉林)、杜和(同)、張樹堂(奉天)、騎上兵程德才(濱江)、周喜奎(吉林)、蘇勝民(間島)、步上兵董殿勳(三江)、騎上兵張福(牡丹江)、步中兵徐振邦(奉天)、步上兵徐瑞波(同)、步中兵柴鳳閣(三江)、李文波(錦州)、羅萬加卜(同)、步上兵李夢存(汪蘇)、白通祿(間島)、騎上兵劉振江(北安)、牛德賓(三江)、步上兵李鳳海(間島)、王英武(同)、騎上兵王家選(龍江)、步上兵王思海(吉林)、溫凱鳳(間島)、步中兵何士民(同)、步上兵胡宏夢軒(濱江)、騎上兵胡有(龍江)、劉廣和(同)、步中兵周青餘(同)騎上兵吳巨寶(吉林)

召宴蒙古軍官民

于答禮代表在蒙第三日

【張家口十一日電】我國赴蒙答禮使節一行、入張家口以還、已第三日矣、此間、倍受蒙古聯合自治政府、軍、及其他在張家口機關絕大歡迎、一行爲對此衷心表示謝意、十一日下午七時、於使節代表于治安部大臣主辦下、在遠來莊、舉行對在張家口各機關招待晚餐會、時間定刻、〇〇部隊長以下岩崎興亞院蒙疆連絡部長官(代理)及德主席大橋最高顧問以下蒙古政府關係要人各特殊會社董事等九十餘名出席、主辦者側于治安部大臣以下答禮使節一行全員出席、首由于大臣致辭、入宴、交驩互兩小時許、同九時、盛宴告終、卻斯、答禮使節一行、於同九時十分、歸還宿舍中央飯店、度在張第三日之夜、

(上圖爲于代表會見德王握手留影)

關懷厚誼感激殊深

召宴于代表席上德王致詞

【張家口十一日電】蒙古聯合自治政府德主席、在我國答禮使節于代表主辦招宴席上、致辭如左、

日前本人爲祝賀貴帝國建國十週年、訪問貴帝國、盡隣邦當然之誼、此次蒙貴帝國鄭重派遣貴代表、遠路來蒙、對於翳蔦之誠意、衷心表示敬意、今夕雖在旅程多忙中、蒙開催盛宴、本人於此敬謝貴大臣之芳意、並遙旦前貴帝國朝野所賜之好意、極表敬意、本政府靠建設日尚淺、政治經濟產業文化一切、規模稍備、整建以來、蒙貴國賜以絕大援助協力一則感激、一則努力而今蒙貴大臣賜以過分之饗宴、不勝惶悚之至、滿蒙在歷史上地理上、有密接關係、而以大東亞北邊之盾相通爲縱相共、因宜永遠結合、以期共存共榮互相提攜協力、完遂大東亞聖戰也、滿蒙爲各新秩序建設之一翼互相邁進於協和團結共同目的希望勿過誤於變轉無常之現狀爲

奉省体育大會

本日於國際運動場堂堂開幕

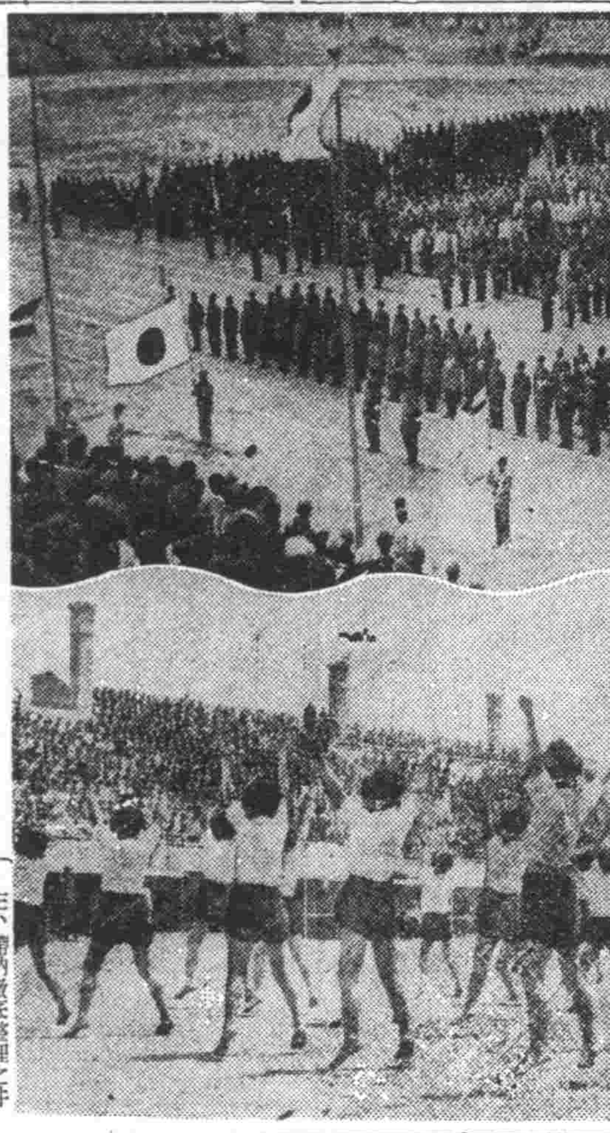

慶祝建國十周年奉天省体育大會、於十二日午前十時二十分隆重舉行、於四千數百名選手入場之下、而行開會、是日踴躍而來參加競技之健兒、皆充滿健旺之精神、先於午前五時二十分、四千餘名之選手、集合於馬路灣、由奉天一中吹奏樂隊引導、役員團及各市縣一般代表者、中等學校、女子中等學校、青年學校等各隊、堂堂開始進行、先參拜忠靈塔、繼續入國際運動場、先由名譽會長金省長、會長皆川省次長以下各役員來賓等在奉各要人出席之下、塲內周圍之座位、坐滿在奉日滿各級學校之學生、純白之運動、好像滿塲開了杏花一般、至十時二十分振鈴開會、選手團於行進曲之吹奏裡、堂堂走進跑道、繞塲一週、觀衆鼓掌如雷、先由堀田式典部長致開會辭、其次、合唱國歌、高揭日滿兩國國旗、遙拜建國神廟、及皇居帝宮、默禱、後於國民儀禮終了時、即有金省長代讀大會總裁張國務總理大臣之訓辭、次爲皆川會長之開會辭、謝大會委員長之致詞、及選手代表防衛司令官祝辭(古宮大佐代讀)、最後全體肅立、高唱建國十周年慶祝歌聲震天地、非常熱烈、及至午前十一時二十分約定一小時、式典之開會式即告終矣、又繼於式典、有在奉國民學校男女中等學校學生之團體操、確如花園之好花齊放、絲毫不亂、頗博滿場之稱讚、於是上午之行事即告終了矣、(寫眞)上、入場式、下、國民學校兒童體操、

改善農村促進增產

瀋陽縣開街村長會議

國家基本在農村、方今於聖戰下、伴隨農產物增產五年第二期計劃、農村改善尤爲當前之急、一年一度之瀋陽縣街村長會議、該縣原定於五月初旬及下旬舉行、旋因種種關係、乃一面延期、但籌備完善、乃於本月十二三兩日、於縣大會議廳隆重舉開、當日一街卅九村長、除二名缺十、餘者完全參加、同時各關係機關及警察署長亦出席、全體向日滿國旗行敬禮後、對日滿戰歿將士英靈默禱、首由王行政科長致開會之詞、繼由宮縣長及北原副縣長(庶務科長代理)訓示、大意對縣化徹正、街村育成、民心安定、增產關係、勞務問題、對切訓示、繼由與農合作社理事王振鑒氏致詞、午後入於會議、由庶務、財務、警務、行政、教育各科指示事項、午後五時卅分、全員出席縣長在明湖春之招宴、第二日(十三日)上午、爲畜產、經濟、地政各科及發錄官指示事項、午後懇談、四時乃閉滿閉會、茲將會議要項、略誌如左、

△會議事項

一、行政浸透之件
二、時局精神昂揚及攤派合理之件
三、滯納徹底整理之件
四、徵收事務之監督
五、土地重複錯誤調查
六、屠宰捐稅者取締
七、街村吏員人事刷新
八、街村事務分擔
九、財務確立及運營合理
十、決算及預算制度徹底
十一、門戶費賦課
十二、村稅歷年滯納整理
十三、捐助金之處理
十四、各屯攤派辦法
十五、國民鄰保組織之育成
十六、自興村之設置
十七、義倉管理及運用
十八、道路追加補修
十九、河川堤防注意補修防堵
二十、勞働者就勞
廿一、供出方法適正
廿二、勞働賃金臨時措置
廿三、時局教育連絡運營
廿四、建國十週年紀念事業
廿五、街村公立學校經營料增額處理
廿六、嚴禁外來宗教佈道
廿七、畜馬改良
廿八、農村增產
廿九、配給之圓滑方針

猛攻赤兵陣地

哈科佛線德軍急進

【里斯本十一日電】克里米牛島之塞佛斯拖波爾港攻防戰、與日俱進、非常激烈、於今該港之陷落、祗迫於時間之問題耳、但據十一日抵達當地之情報、哈科佛戰線之德軍、亦與此相呼應、遂以十日夜爲期、果然對於莫斯哥元帥陣下之烏克蘭軍、開始猛攻、即爲哈爾德將軍麾下之精銳德軍、於完成赤軍之大包圍殲滅戰中、即節節展開新規攻擊、志氣軒昂、殲迫十日夜突對赤軍陣地及哈科佛全線、再行猛攻、兩軍之間、展開激烈戰爭、而十一日夜、蘇聯情報局發表、亦確認該事、茲誌其所發表者如下、十日夜哈科佛戰線之德軍、對於赤軍陣地、痛加攻擊云、

美商船被擊沈

【里斯本十一日電】據華盛頓來電稱、美海軍部十日發表、美商船一隻、於大西洋水域、爲樞軸國潛水艇擊沉云、

言慧珠京劇團 最近來奉露演

言慧珠劇團來滿之後、在哈出演有日、成績極佳、觀衆讚不絕口、近由本市商埠大舞台園主李相三氏、去京與演藝協會接洽、特邀言慧珠劇團來奉獻技、聞現已磋商妥協、決於本月十七日到奉、在南市場商埠大舞台出演、當此冰堤劇團合往童芷苓長聯已絕、而露出「紡棉花」的迷人拿手尾巴的時候、如言慧珠登台清歌一聲、必能使我奉觀衆心神爲快云、

晚刊奉天版

舒肝健胃丸 胃病良藥
各埠均售 總行奉天鐘樓北 關東大藥房

鋼琴牌 提琴
中古樂器 賣買交換
奉天市春日町二〇 滿洲ヤマト樂器株式會社 電(3)五九〇八番

應時服料 齊備 新奇物品 豐富
歡迎惠顧
大連市新大街 永裕 電話 三二一六九 四八七七 二二四六

集郵家必備之參考書
滿洲集郵圖譜活頁精裝全一厚册定價廿五圓
滿洲郵票目錄平裝全一册定價四圓 兩書合售時價廿圓
外埠函購另加郵寄費七角
以上兩書爲孫正平君編著際茲出版之初爲普及集郵票專門知識計發售特價兩個月由六月十日起至八月十日止印書不多購請從速幸勿失此良機
總代售處奉天小北門裡 商務印書館謹啓

眼科普光丸 專治各種眼病
林軒醫室 獨家經售

診療 產科
內外科、性病科、其他電氣、太陽燈、超短波各科治療戒除各種麻醉藥慢性中毒負責斷癮
接生助產 勿論晝夜 隨時應需
大西醫院
院址 奉天市大和區實町三番 電話 事務用三五二八 病室用三四〇七
院長 欒德軒 助產士 孫靜波
病室完備 入院方便

頭痛 翠雅 チエヤー
勿驚！服藥後於五分鐘內頭痛立止一次即愈恍同惡夢初醒之快
△偏頭痛 △腦病性頭痛 △歇斯底里性 △感冒性頭痛 △酒醉船暈 子宮病性頭痛
各地有名藥房均有發售
發賣元 大連合資會社 松本樟陽堂

海濱消夏記 2 (宋晗寰)

海上濤頭幾萬里○白雲晴日見高松

『水天空濶的渤海灣頭』

北戴河

聯峯超海拔四百餘尺。巽水淼淼。旖旎當前。山多奇石。嶙峋偃臥。紅裳綠蓋。直同萬頃芙蕖下有公園命名蓮花。此其一解也。更以蓮品高君子亭亭玉立。構作小隱。天氣和人意。六月爽如秋。足以神迎造物。懷其潔而覽其淸焉。古樹杈枒。蓊鬱無際。曲徑通樵。折坂崎嶇。信步陟絕巘。佛巒雙尖。俯瞰鴻濛。觀山居然觀海。忘暑而可忘世。亦偉哉矣哉。俄頃還至半山。過蝮公橋詣觀音寺。殿前槐果並茂。清暉紆櫚。南則鐘亭。旁爲朱墓。松楸悄然。祇寥幽美。兼一峯之秀。則今之公園在焉。

‧公園雅麗‧

距南夾溝舞以青槐。呦呦濯濯。叶食萍之雅韻。隱隱迢迢。眺桐野之驅馳。(遠岸有北京使館界人走馬)於是穿燕蔭。越苗圃。園林被壞以懷馨。溫泉淙湧而自浪。四時蔥蘢。皆有可樂。其後高樹繁蔭。影動龍蛇。松濤在空。水鳴瀧瀧。中聞犬吠。門上標法文私宅字樣。據係某亘公之別業。右則重門洞開。白衣相羊。天津鐵路局之療養所也。

徐世昌詩句

輪囷錯落裏。矗立豐碑。琳琅青琰。民八桂月。朱氏撰書。碑陽刻絕句二首。下識水竹邨人。知爲徐大總統之傑構。詩云。『海上濤頭幾萬重。白雲晴日見高松。』又『漢武秦皇一剎過。滄山無恙世云何。中原自有長城在。雲鬱風林獨寫謨』。字方四寸。筆致蒼勁。牟世紀來。勳望文采。彪炳華夏。足與東海韻頃者日南海。茲搜得其詠蓮花石七律云。『萬里波濤拍岸邊。五雲樓閣倚仙巔。天開圖畫成樂土。人住蓬萊似列仙。暮捲濤聲看浴海。朝飛霞翠挹山妍。東山月出西山雨。士女嬉游笑樂天。』瀛洲善人物聲色之妙用非康氏其誰能之。然見仁見智。亦各存其壞也。

雲潮日淚 幽景蟹火

當天金鏡乍朗。碧水天寬。雲拂潮以變色。日穿浪而斜光。鮫宮灘七襄之錦。淡黑橫揮。閣開五彩之霞。洪流高攤。誠可落屐興子寸衷。至若皓月臨虛。靜影浮天。橫沈半壁。倒綴雙丸。暗雲結侶。遊蕩諧上。松隱溼濤勢。敲醒幽星。滿航燈火。洞者馳者。笑者歌者。仰臥沙磧者。捧綸垂釣者。風徐徐。樂陶陶。鐘期雅韻。問以貝多芬之幽情。是殆尼父所謂與世大同。靈均所謂超埃淑鄉者歟。

魚國與醉鄉

余散步時孫。蹈藉同福大滄瀛。碎浪不絕。溪水。才隔數尋。然良宵迎許。某也未讀劉頌。素透鬱鬱。浪翻而金鱗躍。香霧與濃。銀鳥來。胸接天濱。大江唱而仙泰樂天甌。唐釀鐵柱。安期之徒乏使傳。張遷之乘槎而功。浮沉千古。嘆褒食英雄何在。孰若黃橙綠蟹。與衣錦懸。認香國爲魚國。由甜鄉入醉鄉乎。

快哉此游乎

正酩酊間。東嶺黑雲。浴浴頭上。條而天飄傾雨。纖纖波心。新龍池之柳色方新。新添。溪山呈錦繡之文。脈脈颯。徐吹酒醒。紅蓮青蓮。妒鮮競媚。人生行樂耳。幾日得身閒。快哉游乎。歌以詠志。(未完)

旦角種類與應工

劇中人之屬於女者。謂之旦。飾旦之演者。謂之旦角。旦有老旦。青衣旦。花旦。貼旦刀馬旦。宮女旦。丑旦之分。年邁色衰。衹剩雞皮鶴髮之狀態者。謂之老旦。如目蓮僧之劉青提。弔金龜之康氏等是也。系出名門。素裝淡束。而無妖豔之態者謂之青衣旦。如武家坡之王三姐。六月雪之竇娥。孩子之王春娥等是也。姿態夭嬌者謂之花旦。如虹霓關之東方氏。大劈棺之田鳳英等是也。巧小玲瓏。天真爛漫者謂之貼旦。如梅龍鎮之鳳姐。蔣雄搗書之馬秀英等是也。擅長武藝。能使刀槍者謂之刀馬旦。如破洪州之穆桂英。蕭家山之童秀英。七星廟之佘賽花等是也。無一藝之長。專充戲中宮娥了鬟使女者。謂之宮女旦。工花旦貼旦而做工表情。而兼重唱。刀馬旦之地位。猶老生中之靠把。小生中之雉尾。除文場(唱念做)外。兼重武打此外尚有武旦。丑旦。則詳述於武行丑角中焉。(完)

珍聞

△袋鼠的後腳比前腳長的多。所以極善跳躍。澳洲有人實在考察過。說是袋鼠能跳到三十八呎的高度。

△太平洋的新幾內亞島森林中。有一種蜘蛛網。蛛網面積達六平方尺。非常堅韌。能用以捕魚。

△美國加利福尼亞洲境內存一株大樹。年代已不少了。高達三百呎。粗達二十圍。樹的根際。有一巨洞。深三十呎。四匹馬可以並轡而過。美國政府稱他爲世界最大之樹。

神皋雜俎

衛生 結核性疾病療法

一般人以爲醫師對於結核性之疾病。如肺病。肋膜炎。肺尖炎。肺浸潤。肺門淋巴腺炎。腹膜炎等。皆束手無策。吾人之八九。皆懷有這種觀念。然事不然。輕微的肺尖炎。或肋膜炎。經相當時期即能罹染肺病。再過二年三年或五年。而不治。醫藥則罔效矣。此皆爲患者之疏忽。而實爲治療上之不健全。

結核性之疾病與他病不同縱使服用任何高貴藥品。若不遵守肝心之大養體法。亦不發生任何效力。現在最流行之鈣素治療法。亦以養體法爲主。以醫藥爲副。然而此種自然療養。雖不靠醫藥。但必需過二年或三年的時期間不可。因此患者在經濟方面即感覺恐慌。

現在消炎療養與自然療養併用。是一種更較進步的方法。所謂消炎療養。所在地爲吸器管之炎症。所有呼吸器管之炎症。所在地爲結核菌之最適當繁殖之處所。恰如酒麯混入高粱之發酵佔用相同。結核菌急力活動繁殖。至使病症益發增進。倘因炎症的影響所波及。而咳嗽。吐痰。等熱。疼痛。所以欲治呼吸器病。首先要除去炎症。因感冒而行起咽喉疼痛。紅腫。在這紅色流血的部分。即起炎症。往往肺病患者。將痊愈時。因感冒而復發者。亦大有人在。若放棄炎症。單去醫治呼吸器病。則亦不可得也。(佐)

‧大同婦女裝飾尚紅‧

山西大同是華北僻境。但婦女姿態卻很秀麗皮膚皙白。倒是意料之外的以那種氣候那種地方。在我們想像中一定是皮膚粗糙的。她的衣服大都尚紅色。大紅襖。大紅褲。紅襪。紅鞋。四十歲以上的女人。就不再這樣漂亮了。都不穿長袍。至於那些小腳女人。二十五歲以下便都沒有了。據說天一稍暖時。街頭就常見到上身赤身。下身穿棉褲的年輕女人。胸前帶了紅兜肚。這種景象實不雅觀。但在當地並不爲奇(履客)

昭南島之行(上)

日本軍勇敢的活躍。大東亞共榮圈也一天一天的健全起來。在南方各地到處都飄揚着日章旗。我們在這個時候乘着飛機由上海起程。飛往海南島。西貢。昭南島。爪哇。西里伯。菲律賓等各地。視察一切。所以今天我和讀者談談空中的大東亞共榮圈吧。

我們由西貢出發。乘飛機一直南往。飛向昭南島。俯仰左右是白色的流雲。因爲浮雲的遮着。也看不見馬來半島的姿形。只見下面是一片綠油油的汪洋大海。這個時候正在通過關丹海啊。這兒就是我們的航空部隊。擊沉敵艦威爾斯皇太子號。和路巴爾斯號的地方。我的心裏切感到有說不出來的痛快。

不久就看見前面的昭南島了。昭南島完全被棕皮樹所遮蔽。眞是一個風景美麗的地方呀。我們在飛行場到街上。見市街各地由皇軍的手裡業已回復往昔姿態。商店也完全失早先的美麗。現出和平的彩色。郊外有很多的捕虜們。在那輪着鐵鍬工作着。馬來人和印度人都笑嘻嘻的歡迎我們。我們由昭南島又乘機飛往爪哇。巴達維亞去了。見如飛在風平浪靜的海上。見如黑煙似的熱帶驟雨落下來了飛機就向避開他的方向飛去時時。還能看見船。可是小船。那一定是漁船了。(未完)(沿陽譯)

動物的特殊技能

傳書鳩歸巢的原因

郭子箴

鳥類飛翔於天空之中。均具有歸巢之本能。就中以傳書鳩的歸巢能力最爲優良。普通的家鴿。雖亦具有歸巢知識。但距離過遠。則迷失方向。往往不能達到歸巢之任務。終不若傳書鳩能於數千里之外。毫不迷惘的。一直飛到舊巢之中。所以在古代交通事業尙未發達之際。軍事機關。恒利用傳書鳩之動作。藉以傳達重要消息。因而傳書鳩在軍事上所建之功績。非常之偉大。據動物學家之考查。以爲鳥類中。以傳書鳩之頭腦最爲機敏。記憶力亦特別優良。其歸巢之原因。雖有種種學說。大抵不外乎天然的官能感。譬例如人類於落生之後。並未經受何人指導。即知尋求母體之乳房。海岸沙中孵化之海龜。一經破卵而出。無論周圍有何障壁。亦能一直爬入海洋之內。據秦鳩家之經驗。以爲傳書鳩被放於高空之際。大抵先在空中旋轉迴環。於判明方向。認定標記之後。方能展翅而去。故能容易歸還原巢。據哈西亥氏之學說。以爲傳書鳩對於舊巢周圍之景況。已早有徹底之記憶。故能於千里之外。尋覓而歸。又據爾多氏之學說。以爲傳書鳩之歸還舊巢。乃係受磁氣之感應。所以每值傳書鳩飛至放送局上空附近時。即發出歸趨迷惘之現象。雷伊諾之學說。謂傳書鳩由甲處飛至乙處時。在飛翔中。驟筋感受極大之激刺。因而驟筋通達耳部之神經管。能將經過之方向。及景緻。完全記憶於神經之中樞部。蕭那氏之學說。謂傳書鳩於解放時。並無判斷方向。及認定標記之能力。係就飛翔中。視覺上感受之激刺。即能歸還原巢。總之學說紛紜。莫衷一是。經經科學家。再三試驗。長期的考查。然而至今亦未能判明傳書鳩歸巢之眞正原因。只有歸諸物性之本能而已。

續瘍科秘錄

本間和卿口授 尿門弟子筆述

(三十五) ‧客亭譯‧

▲包莖

包莖有皮過長而蒙蔽龜頭口狹而不脫之兩種。無論何種。穢氣皆能滯於皮肉而釀。或生翻花瘡。又受黴毒時。尤爲困難。故以截皮療治爲第一良策。早年雖用截藥截去皮。但近又加工夫。以一剪壓截龜頭之皮。使龜頭能露。皮亦不致特別隨起。至極簡便。其法先將截部分之左右。用鑷子兩劃斜挾。且緊挾之。鑷子之尖。從兩方相合。須成爲三角形。右之鑷子。令助手持之。左之鑷子自持。因脈絡及神經已壓斷。故血亦不出。痛亦不多。將以右手持剪刀。可向二鑷子相挾之中央剪入而截之。截後亦不可放鬆鑷子。可將自己所持之鑷子。令另一助手持之。用縫瘡之細金創針。先縫合其所截留之皮。次乃將割口之左右。斜斜縫合。放鬆鑷子時。皮乃在左右分離。龜頭即露。創上用棉片纏前個貼上。其之宜用棉布紮行包卷。創口愈後。隨難消者。以絹布攤中黃貼之。隨自消散。屢試此從。比從前之治法爲佳。

包裹應用方 前衛 中黃

花詠

(雨華軒主)

△薔薇花

滿架芳菲夏日長。嫣紅濃淡繞吟囊。枝柔艷發花千朵。葉密陰留月半肤。不約自來紅粉使。翻揮復至絲衣郎。詩成笑向薔薇問。是何兒香是韻香

香‧港‧的‧速‧寫

香港爲東方要埠。僑居於斯之人種。約有四十餘國。而所著服裝。亦以國風時代。各有不同。個步市內。目不暇擊。大可謂爲服裝展覽之區矣。自日軍佔領後。香港女性。頗呈饑時色彩。流行男子長褲。即上身爲鮮紅短衫。下身深色長褲。已將裸腿之風廢止。星島日報嘗評女子時裝謂『服裝的式樣愈新。它的壽命便愈短。服裝變化愈速。婦女消耗愈大』。不知對此時裝又將如何。(圖爲山口君所畫)

國外奇談‧究竟是誰害死的!(上)

(王齡)

這篇怪談。是現於法京巴黎開齊醫界的某博士親自經歷所講述的經驗談。

我眞未曾想到。在那喧囂的都市裡。偏偏那所曾被人作過研究室的客房子。便會被我租過來。現在想起來更覺十分奇怪。但當時卻毫未介意的便搬了進去。以後更未料及到會有那樣令人毛骨悚然的事發生!——那便是當每天晚上夜闌人靜的時候。隱約的會聽到一種悽惻的又似哀訴彷彿年輕的女子。慢慢的在牆裡消釋的囈語。

這樣繼續約有個禮拜。終至使我不得不決然的避退房契搬開了那裡。後來對這件事總覺到個怪。以爲自己生在這樣科學昌明的世界裡。身爲一堂堂的科學者。會被這事所征服的事實。却始終奈何他不得。

這間屋子。以前是曾經過一位老醫學家列科博士。他將這間客屋改造成研究室。在這裡完成了對世界人類幸福至上的研究——除了博士而外。恐怕已無人再會發見的罷。假若這研究在現在發表的話。一定會爲世人崇拜與感謝——而更超乎造物者以上。

因爲造物尙與人以很多不平的事。例如對我們未降世以前由少變老。由老而滅。支配着人類。但列科博士却已使得今後之世人不復有死的恐懼。也即是肉體的生命永遠沒有幻滅的一天——這發明的確了不得——他能對死去不久的人。賜給以生命。從後又動觀將人體機械的復活。永遠恢復而繼續其原來的生命。

在博士所記錄的手書裡。有這麼一段。

『對動物試驗研究今已告終。余對一切人類已將與以永遠不滅之生命。今余已成第二之造物主。達爾文之進化論將爲之延長改變。現在批評家必反駁曰。人類雖將永久生存然對『老』即將如何?余則將對其答曰。人之老。不可僅視其爲肉體之衰弱。須視爲其思想之衰也。今余乃完全對人生之死與之永久。除却於永生不滅之生命中。實以不斷之新思想者。始爲永遠之青年!!!』(未完)

昆蟲和花

(素芬)

再看植物方面。大多數的種子植物。常用種種方法。防止「自花授粉」(自花授粉者。即同一朵花上的雌雄兩蕊自相授粉之謂。據從來實驗之結果。自花授粉後。所結種子。發芽力弱。即使發芽。也不強壯。有時竟不能結實。但亦有無妨礙的。例如稻。大麥。豌豆。煙草等。常有自花授粉。而行繁殖。)而達到「異花授粉」的目的。異花授粉中最普通的即所謂「風媒花」和「蟲媒花」。而後者尤爲重要。

同是「蟲媒花」但其防止自花授粉的方法常不同。最顯著的。即在雌雄蕊同花時。雌蕊雄蕊兩者往往不同時成熟。植物學上稱做「兩性異熟」。兩性異熟中有「雄蕊先熟」。有「雌蕊先熟」者。這種兩性花植物。雌雄蕊既不同時成熟。自然難於自花授粉了。(未完)

◉◉◉ ◉◉◉ ◉◉◉

寄給飛鴻

飛鴻這個人的名字。是早已深刻每人的腦海裡了。是不用我來介紹的。而且他的作品(文藝)。也不待我來誇獎。早已膾炙人口的了。他性質非常可親。也非常古怪。是不輕易向人苟合主關靜。不常易發一言。也難見他一個微笑。爲人淸眞雅正。絕不苟延殘喘。盧頭盧腦去惑人。可惜他抱個悲觀。把世上紅塵。人生奔程看得非常慘淡。非常膩。所以在他的作品裡。老是發些牢騷。很有不快之感。『生』的魅力。把他逼迫得不准稍微蠕動。他最初的作品在新滿洲上發表我們的先生正選那篇。其他在各新聞雜誌上發表極多。可惜我無暇去觀覽。對於他的作品。還是略略介紹。

這次我正在校中煩悶不快的當兒。他親手寄給我幾頁剪報北國三江新聞。我當時非常驚異。不過仔細一看。那幾頁剪報紙倒是他最近的傑作。題目叫作『相逢』。並且那另一張。還讓我指導評論。這幾句話。雖然從他口不知思索的寫給我可是我這顆淺亂鬱鈍的心腸上。確感着不住的顫抖。無論怎樣不使。因爲友愛的深來。是不能不給個答覆的。

鴻弟親愛的!我們應該時代的玄機。無情的輕到淚淚之途。回想去歲。白雪紛飛裡你乘北往的列車。匆匆的拋下了我。你那熟悉可愛的面孔。和藹慈的手帕還能閃爍在我的凝眸中。唉!以往讓它淒亂的過去。讓積滿慢了一切的未來。我以爲我倆是用不着客套的。對於你的約求我當然是很願盡我的愚誠。不過我最懷恨的就是你說我那些無味的劣作。倒比你強得多。這簡直不是罵我一樣嗎?以後我希望你減消這種口調。不然你自己說。你那我們的先生那篇作品。還是仔細領我果質是不可思議的孟晉了。這是我誠實話。請你不要怪我高抬。可是依着幼稚的我。現在把你這篇相逢的我的所見。實無上的景幕了

(1)你能把平凡的情景描寫得那樣這透滲。能使看者的精氣全能泯滅在你那這句間。足見你那文筆是能動人!

(2)可惜你把人生看得非常無趣。你那些呻吟。咆哮。呼籲。總能顯出你是個社會悲觀者。『唉!說些冠冕堂皇的話吧!是應該在逆境中奮鬥。爭扎。爲着我們的一切一切動悲哪。是沒有用的』。

(3)最後我敬祝你的作品要一天比一天的進步。你那悲觀要一天比一天的降落。(陳璺)

肩荷北邊鎮護重任

滿系少年空兵養成 機械訓練從幼時起

滿洲國爲即應近代戰提高國軍機械化之底力而擔當將來國軍整備強化之部面起見。決於滿洲國陸軍飛行學校內開設少年技術兵。教育中隊進行養成少年技術兵。與以戰時下國內技術部門莫大貢獻。此乃順次育成滿系少年綜合能力與應用技術發揚滿系天稟之特性與熟練性是也。以爲將來確立技術兵科少年兵制度試驗之對象。此種之成果殊堪期待。予以產業五個年計畫遂行途上有莫大之貢獻。

現在於技術兵中隊而入隊之少年兵。曾於康德八年六月入隊。由國民學校卒業生而採用者。乃第一期生是也。便於九月四月採用國民優級學校之卒業生多數。又預定於明十年四月募集第三期生其目的在乎教育此等少年養成軍隊習慣。經三個年之練成。充當担任航空複雜整備技術部門之下士官兵。其內務指導於採用當初爲強化家庭通絡之緊密決由飛行場附近之滿系家庭採用。最近對勞工問題亦使其細心注意。

共練成期間之三個年中先定三個月間於軍隊。實施一般教育。其次雖實行三個月間之技術的教育。初受飛行機發動機之整備。電氣。熔接機械等之分科教育等是也。於教育進長傳作觸上尉指導之下。使將來之技術爲滿洲國及國軍機械化飛行隊之礎石。每日度着軍隊規律之訓練及實習等快樂生活而少年技術兵之教育是由每日午前六時起床。掃地。點呼帝宮及故鄉遙拜。及建國體操之後。於七時半整頓內務早飯畢。十分間學行全員朝會。八時開始授業。夕食畢入浴後即自習。滿洲國內唯一之陸軍飛行學校廣大敷地之一隅進入發動機工場之一棟。即可聽得發動機響音。並見着發動機之調整作業。純眞之面。眞摯之目與腕活動俐俐。三年訓育一旦告成則發動機之安排。即可聽然見於隣接之機械工場設有旋盤。熔接。鍛工作業場。入於分科教育者之第一期生可謂重輕工業部門之豆戰士也。三年告終此等少年群可爲少年技術兵。双肩負荷大東亞北邊鎮護滿洲國軍重責。勇往邁進。

該技術部門頗得滿系各層之好評。關心此少年技術兵。而視察同校之某高官。深甚感激。即時使其變爲入隊。如斯。還第一期兄而入隊之兄弟們。已達數班。對於滿洲國十周年建軍十年。國軍整備強化而專念之國軍。當局決特集技術之粹對飛行機之整備部面。供與新的試案着手此養成此少年技術兵。向高度國防國家建設途上邁進。養成滿洲國技術部門之熟練工。可爲獨創者。其目的殊堪注目。

『技術兵之年齡』技術兵之年齡乃由十四歲至十七歲。平均爲十六歲。此年齡不但與日系十七八歲。至廿歲前後之精神可以比較。而且身體亦很發育。第一期生已畢業。開第二期生皆爲自發的應募入營之少年兵也。該連全體皆是質實之少年也。關於教育方法。是參考民間養成機關。而以獨特之創意的工夫。努力教養之云。(上圖爲該少年技術兵晨起操與會的作健身運動)

兒童

入隊一年的偶感

征軍夫

前幾天的月亮。僅僅是眉毛一般的瘦。今天又團圓了。積累起月亮的圓缺。造成歲月的交流。倒底和夏去多來。秋老春至。這樣循環。沒有什麼多大的差別。根本就沒有看見過越過越小柳樹。同時也沒有往回退的日子。那麼我到軍隊以後的日子。一天比一天的增加。一定是當然的嘍!

由去年的六月一日。到今年的今天。——六月一日——屈指算來整整的過了一年軍隊生活。在我的生命史上。又添加了一個年的光榮。——國兵的一頁——管他是什麼『馬齒徒增』。『歲月空度』。反正我們生存在這個世界裡一天。就有一天的使命。活在這個時代下一秒。就得有一秒鐘的奮鬥!就是肉體到了黃泉。不還叫做護國英靈嗎?總之我得奮鬥。爲的是國家。爲的是同胞。爲的是東亞人的使命。就是亞細亞。亞細亞是我們亞細亞人的土地。須要我們亞人享受。我們得建設。我們得保守。還有東軍大的使命。向着亞細亞的光明。迎着由東海上升來的太陽排除外患。一觀福齊同胞們的安居樂業我們的幸運……

本來麼。『國家興亡。匹夫有責』。那麼這樣重大的責任。既在我們的双肩上。我們怎敢忽略一點兒?而去安適去享受?在我們只少也得。『先天下之憂而憂。後天下之樂而樂』。那樣的奮鬥。那樣的努力幹!好造成理想的樂士。實現同胞們的安居樂業。達成我們的使命。

過去的總是過去了。我還要建設將來。拿着滿腔的熱血。精強的魄力。和永遠用不完的精神。繼續着現在。努力奮將來……爲了國家同胞……幹!幹!幹!

東亞建設由我做起

人

麗男

我們的工作。是艱緊。現實。我們的方向。是邁向眞理。

一個人。既然生長在這個國家。社會上。雖然不能建立大功。創起偉業。但最低的限度。也不要作國家一位分利者。人類是群居的彼此互助。社會的文化。才能進展。所以無論如何?總該認識自己作人的方向。既不是羅生夢死。更不是敷衍了事。我們所需要的是能澈底眞實的幹下去。我們有沸騰的熱血。有靈魂。我們是勇武的戰士。重實現。而排斥無味的口號。空談的調子。我們努力現實。工作着只要有益人群。社會。

我們作。只要眞實的作下去就是了!同時不能以常人的眷美。就自以爲好。更不能以常人所窺視譏笑。就自己以爲壞。氷心說。常人的批評和斷定。好像一群瞎子。在雲外推測着月明。所以常人的讚美與譏笑。與我們不發生關係。我們崇拜眞理。好壞只有眞理在。

我們永久向至高的眞理的途子邁進。

智德體並重論

李長滿

智者智識也。夫人生世上。莫不求。有智識。有學問。是故無論何人。皆入學校讀書。既耗金錢。又費時間。蓋皆爲學也。古語云。『人不學不如物』。誠哉斯言。吾儕學子。在求學之時。必要努力奮勉。研究學業。預爲他日立足於社會德者。道德也。夫人生世上。雖有如何優秀之學問。亦不能成事。孔子曾云。『人之所以異於禽獸者幾希?道德』。由是可知。古人道德之程度極高。而吾人雖不能及古人。亦得專心修養。體者。體育也。人生世上。雖有如何優秀智識。如何高尙品行。如無健全體格。亦爲紙上談兵。無濟於事。如體格不健。疾病纏身。終日一榻橫陳。飽嘗疾病痛苦。何能享受人類之幸福耶?再或中途天亡等等。即有經天緯地之能。亦不得發揮也。是以所謂『健全之精神。寓於健全之身體』誠非虛語。由是觀之。今人之所謂『智德體』並重者良有以也。

羅患年久的淋病與婦女病(冷症赤白帶) 一劑八周即足 △百發百中 △保證斷根 △永不再犯 男女患者諸位請速購服以早登彼岸

古界獨特的神効秘藥 京城 都藥房淋藥

嘖嘖好評 本藥爲預防花柳病絕妙之聖藥 △藥價△ 試藥 一劑 一年 貳圓 四圓 八圓

男子急慢性淋病 赤白帶下症(冷症) 特許製造 合資會社 都藥房

まむし蝮藥房

性美膏 患早洩 外用防早洩藥 二元 一元二角

桃夢 一元二角三圓 木村商行

淋濁淨 治下淋白帶尿道熱痛刺癢魚口便毒疳瘡均有特效每盒二元每打廿元

育肺寧 治各種咳嗽痰喘肺病吐血胸肋疼氣短身瘦自汗心跳每盒二元每打廿元

嬰兒友 治食火吐瀉感冒咳嗽無病常吃免疫身強有病多吃立時痊癒每袋六角每打六元

育坤寧 治月經不調赤白帶下肝氣下墜胸腹脹痛腰疼不孕無乳均效每盒二元每打二十元

奉天北市場大觀茶園南邊 天慶堂發行

汗疱 脚濕 趾癢 治療劑

一滴即靈 去濕止癢

好痛!好痒! 頑固的汗疱(脚氣)用有特殊的深部浸透作用之本劑只以一日一次的簡單抹擦 可期徹底的治癒

【包裝】一〇cc 二五cc 一〇〇cc 五〇〇cc 各一瓶裝

總發賣 鹽野義商店 大阪市東區道修町三丁目 鹽野義藥品株式會社

鹽野牌 疱膚靈 POMPHOLIN

SP—35

健胃腸‧助消化 去疲勞‧治脚氣

維他命B_1的含量 約爲啤酒酵母製劑的十倍

體內維他命B_1不足之人、作事甚易感覺疲勞、同時胃腸機能衰弱、食慾減退、營養不良、便秘脚重、甚或釀成脚氣(軟脚病)、危及生命。

請如此類症狀之時、强力米太寶靈片的內服、非常有効、此因强力米太寶靈片中含有多量的維他命B_1(約爲啤酒酵母製劑的十倍)得由內服法以補給體內維他命B_1的不足、所以最有去疲勞‧健胃腸‧助消化‧治脚氣的功能。

(包裝)100片 500片

製造發賣 株式會社 武田長兵衛商店 日本大阪市東區道修町

滿洲總發行 滿洲武田藥品株式會社 奉天市大和區

强力米太寶靈片

41(5)141

380

盛京時報

晨刊

晚晨刊一大張半

發行者 康德新聞社 新京特別市中央通四三
發行所 康德新聞社奉天支社 奉天市大和區浪速通九號

論說

日軍在東太平洋大捷的評價

(藥)

從來美國侵略東亞。共有三大進攻路線。這三大進攻路線。也是他從海外殖民地和保護領吸血並向渝府輸血的三大動脈。其中以連結夏威夷—密特威(中途島)—威克島—關島—菲律賓的中央線。最為便捷。不料在大東亞戰爭勃發後不久。威克島。關島。菲律賓。相繼被日軍佔領。太平洋上的制空權。又在日軍掌握之中。所以這條中央線。早已被切斷了。至於南方線。由於夏威夷彙受攻擊及澳洲慘被制壓。也成為崩潰狀態。於是所可恃者。只有自阿拉斯加的希特加經阿留地安羣島的高洇克—答齊哈巴—基斯加—阿次次等地所結成的北方一線而已。不過這條北方線。因為天氣關係。每年只有五月到十月間。能夠利用。歸於這一點。在兩三個月以前。我們早經預測過。美國在南洋失勢後。為苟延殘喘計。行將一面退守夏威夷。一面在北方線上整備基地。以圖最後掙扎。這種必然的趨勢。日軍決不容其致為患害。所以在美軍尚未退守整備就緒的現在。已然先發制人。直東太平洋熱溫寒三帶下的廣大水域。展開海陸空軍的無上威力。於本月五日猛襲夏威夷前衛—密特威島的美國艦隊。當即擊沈敵方航空母艦兩隻及飛機一百廿架。予以致命的大打擊。同時。自四日以來。並急攻阿留地安羣島的敵方據點達齊哈巴。也予以絕大的損害。關於這次大戰捷的評價。實在超過以前珍珠灣及珊瑚海兩次海戰以上。因為(一)從此粉碎美國僅有的北方線。舉凡吸血。輸血。以及遊擊戰。對日空襲等等企圖。完全成為泡影。(二)日軍以前在南洋作戰。不過是攻略美國的海外殖民地及保護領。這次作戰。乃是直接攻擊美國本土。不但夏威夷勢成風前殘燭。就是整個的美洲。從此也陷入風聲鶴唳的悲慘境遇。尤其是以亞人軍隊。攻入美洲大陸。此乃最初次。足為縣史上生色增光。(三)北方進攻線既被切斷。南方的澳洲。更成為孤立無援狀態。同時。渝蔣最後的連絡希望。也成為畫餅。日軍從此縱橫於東西太平洋及印度洋間。戰事將愈形活潑有利。(四)此次大捷。對於英美為威脅德國所企圖展開的夏季攻勢第二戰線。亦予以極大的抨擊。使其難以實現。確實發揮日德意共同作戰的偉大精神。福軸國家的最後勝利。自由國家的日趨沒落。至此已然不卜而定。(五)以前作戰。曾擊沈美國航空母艦雷基西恩。蘭哥里等四隻。加以此次所擊沈的安達普萊斯及霍爾特兩隻。一共已有六隻。美國現在所殘餘的。只剩雷普甲及新式中型兩隻而已。實力全消。無能為力。只恐此後即欲退保本土。也怕不可能了。既有以上五大特點。那末我們對於這次大戰捷。應當怎麽樣慶祝呢？並且應當怎麽樣感激奮勉。共同積極協力。好促進聖戰早日完成呢？

風塵僕僕特使歸京

政府高官均赴站恭迎

完成答禮大任滿華國交由此益固

為使形成以親邦日本為中樞之大東亞共榮圈之豪壯叉翼滿華兩國親善結盟關係愈益緊密化計、前此中華民國國民政府主席汪精衛氏曾經來滿、對此我國亦以答禮使節派遣特派大使張國務總理訪問中國之首都南京、特使於凡三日間之逗留中、與汪主席及國府要人會見、遂行坦白之懇談、使滿華兩國之關係愈為鞏固、已於中國朝野之熱烈款待中無事完成答禮之大任、偕韋外交部大臣以下各隨員等於十二日午後五時五十五分歸京、是日國都澇雲低垂、南風蕭洽、充滿涼爽之氣、而現出與歡迎達成訪問中國之重光大任務之特使相應之和煦之景象、時關東軍關係者及政府側臧參議府議長武部總務長官以下各參議、各部大臣、次長以下簡任、薦任官等多名、駐滿日本大使館、同中華民國大使館駐滿各外交團及其他在京特殊會社代表者等日滿顯官多數、均於月台歡迎、不久乃見張總理和顏悅色、自車而出、浮滿笑容、並不帶疲憊之色、蓋一完成大任後之安逸之面影、經互交寒暄後、大使一行六時乃由新京驛出發、於六時十五分參進宮內府、實行簽名後、乃行解散度過滿京第一日云。

中國於特派大使南京滯在中之感激及其他談述如左、於南京滯在中、總理對政府之誠意歡迎、非常感激、又諸歡迎與汪主席所出席之凡有席上、均令人盡歡、尤其當總理謁中山陵等際、因梯級頗多、特為預備有轎、及舉行軍官學校之閱兵式時、觀青年潑剌精神、令人為之氣壯、總理亦謂此等青年、均為肩負中國之幹部、將來頗為有望、一方民衆亦極盡歡迎之意、故亦開民間團体之歡迎會與演藝大會等、入夜更有五、六萬人組成之市民提燈遊行、又受其中代表者來訪於宿舍、對於滿華關係、吐露其熱烈之意見、絕非徒只形式、蓋早已充滿歡迎之氣氛、而來訪之代表者中、亦有總理之舊知、故始終呈愉快之談晤、又政府要人中亦頗有知友、遂於期間中重溫舊好、首都南京遍示滿洲國彩色、而民衆高呼『滿洲萬歲』之熱意、使我等十二分感激與感銘、而以此次赴南京行、回觀滿洲國、可以窺見國民之有如何精神、而滿洲國示今日之發達、又感及自由放置之民衆、于國家下、共能有如何之訓練可言乎？由于此次之訪問、可由類知大東亞之氣運、為全面和平而動、齊向大東亞團結邁進、並得以確乎洞觀國民政府之前途、而毫無可疑之餘地云、

過奉高官迎送

在歸京途上之特派大使張總理一行、乘十二日午後二時十七分到、同二十三分發之『亞細亞』號特別快車、過奉天北往、在驛頭上來奉中之源田民生部次長以及金省長、皆川同次長、多田副市長以下各官廳機關代表多數歡迎送、厚慰大使一行之勞、

車中之張特使

滿面充溢愉悅

【亞細亞快車中武田記者電】張特派大使所乘坐之亞細亞快車、即於定刻九時三十分、確似風馳電掣的出大連車站出發矣、對於長途旅行毫無倦容而於展望車中之特派大使及隨員韋外交部大臣、松本秘書官、金新京特別市長等、於爆開自新京出發而來接迎之松本次長之際、僉謂達果書大任、其安堵喜色、充溢眉間、並憩談滯在於南京中所有之種種感激、列車彷如疾駛於新綠叢倉曠野之隨籬、兜依車窗眺望大陸之風景、而向外眺望之特派大使所有之想像、所謂一草一木、均盛開着黃花、定於今年、獲有富裕之豐收、昨日之烈風已靜、炫耀於盛夏碧空之陽光、對於滿佈如雲之秧似的稻田的新苗予有適當之生命力、於沿線通過之各站、對於殘果書大任平安歸國之一行揮動日滿兩國旗、深表歡迎張特派大使、美容滿面、競相對其表謝意、如斯、正午列車、抵至大石橋時、遂於一行之和互言笑中、即步入食堂車內、共進午餐、即屢說新生中華民國與滿洲國之將來親善矣、須臾車即抵至奉天、至於在奉各要人之接迎、均互除寒問『您太疲乏啦吧？』一交互寒暄、及至二十三分自奉天站出發之列車、即一路猛向新京飛駛云、

松本秘書官談在寧情形

【亞細亞號快車上武田十二日電】滿華親善之契機、達成使命之張特派大使一行、已於十二日乘亞細亞號特別快車、就歸國之途、隨員中之松本秘書官、在車

于代表在蒙疆參拜神社

英蘇成立新約

增强援助結歐洲第二戰線

實效堪疑終如望梅止渴

【莫斯科十一日電】蘇聯政府、於十一日下午公表、莫洛特夫外長訪問英美及英蘇協力條約、實蘇成立諒解等、並以無電向全國國民通達、

英蘇新約內容

【里斯本十一日電】因據路透通信社倫敦電訊、艾登外長、十一日在下院發表、英蘇間成立戰爭遂行協力條約之旨如次、蘇聯外務人民委員莫洛特夫氏、為締結條約交涉、二十五日訪問倫敦、後更為與羅斯福大總統會談、取途空路、前往美國、此次遂見諸締結、條約除關於遂行戰爭方面軍事上經濟上凡有之相互協力外、和平之締結及戰後之復興諸般均基於大西洋憲章之精神而協力、其他本條約要綱為如次十項、

一、兩國關於遂行戰爭、互有與以可能最大限度援助之決意、茲再確言之、

二、兩國實約國粹黨政府、如不拋棄侵略意思時、絕對不行交涉、

三、兩國任何一方、誓約不得其他同意時、決不與德國或加担德國之任何國家、締結停戰協定乃至和平條約、

四、兩國於確立和平之集合為獨予歐洲安全經濟的繁榮而協力、

五、英蘇兩國、為聯合諸國利計、須基於如次兩原則而行動、

(甲)不追及單一的對外勢力膨脹、

(乙)不干涉他國內政、

六、兩國為維持戰後和平、抵抗侵略、特與歐洲所圖採取之共同行動同其意圖之其他諸國、採擇共同提案、

七、戰後兩國、須盡全力、使與德國共同行動諸國間不得再度在歐洲行動、

八、此次戰爭告終後、英蘇任何一方、如與德國或與德國共同行動諸國間開始戰爭時、兩國政府須相互即時各盡全力、與以軍事上及其他一切援助、

九、該條約乃英蘇兩國為確立該條約窮極目的對國際安全保障長期間制度而採用之提案也、在互相確認可代該條約者以前、發生效力、

十、若此提案未被採用時、該條約有二十年間之效力、其後、在未被英蘇任何一國廢棄前、仍存續之、

史賈交換親書

【里斯本十一日電】英蘇新協力條約締結交涉同時、英國政府發表賈齊爾首相與史達林蘇聯議長間、交換親書、

戰車部隊樹立奇功

肉彈勇士潰滅敵陣

攻略克列西德爾時演壯絕戰

【菲島〇〇基地十二日電】在克列西德爾攻略戰時承敵前上陸之先陣、善行制壓敵之大力、而使友軍容易上陸作戰之〇〇戰車部隊之活躍、遂行所謂『戰車之敵前上陸』、於戰史上創以罕有之新戰法、記者十一日、訪問〇〇野戰病院、由〇隊長和泉昭雄中尉(鹿兒島市生人)得來貴重的戰車隊之奮戰記錄、五月五日午後十一時、戰車戰車之舟艇、一齊向克列西德爾島轉兵角轉進、十一時四十分、舟艇早已肉薄於敵前一千米、突如於敵探照燈照射之一瞬間、舟艇之形影被照於光芒中、照之照明彈亦尾復彈而下、我砲擊亦開始展開、謂面要塞之一角、早已列砲聯起夜空、舟艇甚乃由從隊列一變而近敵前、於是五百米、四百米、敵砲擊愈告熾烈、於是我舟艇之前進、不容分毫之擱淺、克列西德爾彈之防壁乘於海前、阻我前進、然我舟艇終於突破、得達海岸突入百米、然此時、又張有南重三重鐵條網、阻我舟艇之進攻、船突然停止、乃一齊開戰引降戰車作業、〇號艇之戰車早已入水際〇米之海中、衝起水煙、繼之〇號艇之戰車、亦以猛勢、爾何時間、是時由前面斷崖之砲兵陣地射出之集中射擊、勢如瀑布落於我戰車前、我戰車遂以必死應戰、只於〇分間車體已集中二百十數發之榴彈、然倘繼續奮鬥、敵之巨砲、終於貫通我舟艇之右舷、舟艇乃漸漸傾斜、早已不及降車、惟有以肉彈攻擊、少年戰車兵甘身之猪塚政次伍長以下四名、遂敢行攻擊砲兵陣地、一手持榴彈、一手持軍刀、於彈雨之中、突破海中鐵條網、將登上斷崖、惟於猪塚伍長以下攻擊勇士已登上斷崖之際、突如有勇士之黑影落下、且有敵砲彈而殺落於諸勇士附近、岩角均被擊飛、然已負重傷之猪塚伍長以下四名、仍匍匐往前斷岸、途中幾遭擊上又滑下、終於在第五次爬上、猪塚伍長與〇〇上等兵、乃立即以手榴彈、奇襲敵砲兵陣地、終使之潰滅、於是工兵隊勇士亦躍之上陸之瞬間、即時騎兵角占領、而展開攻略克列西德爾之端緒云、

昭蘇後的緬甸

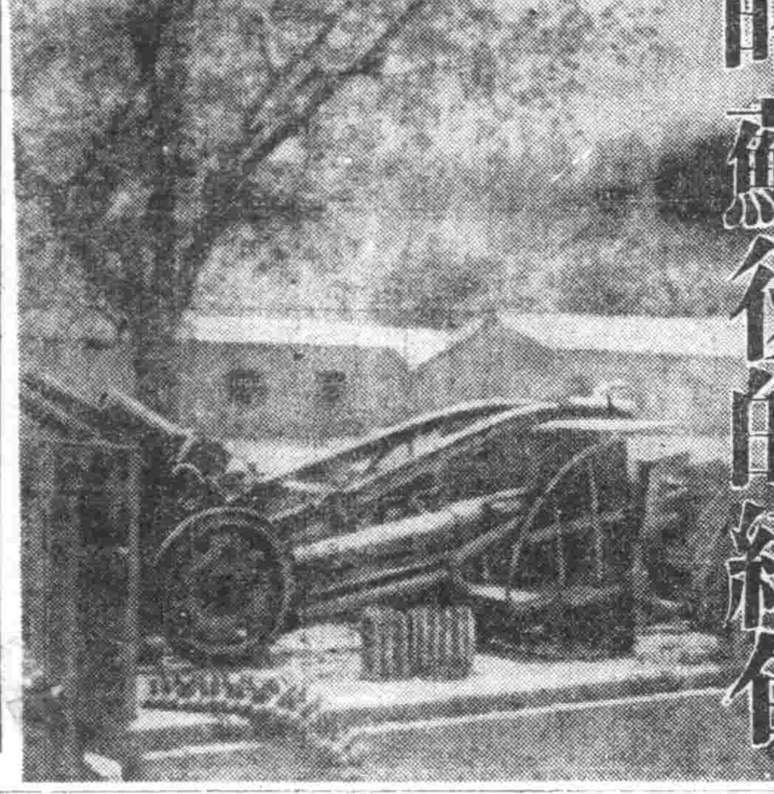

援蔣物資盡成灰燼

仰光=蠻德物直通緬之終點附近、已化為援蔣物資之焦山、但見一片荒涼、足證日本空軍襲之爆炸、如何正確無比、城壁亦只有一片彈痕而已、

擊毀敵機七十二架

海軍精銳機活躍新幾內亞

【南方基地十二日電】無間俱寒、而於此雄渾大作戰之一方、赤道下之新幾內亞、亦有日本海軍機精銳之連日縱橫活躍、即或炸碎莫利維斯隊港小技來襲之敵機、對太平洋上孤兒之澳洲、予以深刻之威脅、自五月十六日以後迄六月九日擊隊敵機六十八架、擊破四架、計七十二架其間日方損害十三架自爆、至於詳細戰果如左、

△五月十六日=擊隊來襲拉耶之敵機二架、

△五月十八日=攻擊莫利斯維港、擊隊敵戰鬥機四架、擊破其四架

△五月廿日=攻擊莫利斯維、擊隊P三九型二機、

△五月廿三日=擊隊來襲拉耶之一機、

△五月廿四日=擊隊來襲布那加蘭之敵B二六型一機

△五月廿五日=擊隊來襲拉耶之敵B二五型六機、

△五月廿六日=於薩拉莫亞西方之空中戰、擊隊敵機五架、

△五月廿七日=攻擊莫利斯維、擊隊斯匹特費亞四機及P三九型六機、

△五月廿八日=攻擊莫利斯維、擊隊斯匹特費亞一機及P三九型十二機、七擊隊來襲拉耶之敵B二六型一機

△五月廿九日=攻擊莫利斯維、擊隊P三九型五機、

△六月一日=攻擊莫利斯維、擊隊P三十九型十一機、

△六月二日=攻擊莫利斯維、擊隊P三十九型三機、

△六月九日=擊隊來襲拉耶之敵B廿六型四機、

南非德班港燈火管制

認有日潛水艦巡航大驚失色

【柏林十一日電】據海洋通信謂、南非聯邦海軍司令部、於其十日發表之聲明中、已確認於納塔耳州之德班港海面有日本潛水艦巡航之意、因於南非聯邦住民間、惹起甚大之騷動、關于此種公表、陸軍當局曾取緊急措置、發令於由德班市及海岸線起六十四公里距離以內之海岸地帶、實行燈火管制云、

突破常山西南省境

陸續殺入江西省內

【浙贛戰線十二日電】尋取衢州西方三十五公里之常山及西南三十七公里之江山、於南北以六十餘公里張布鐵壁之陣、而使敗敵遁於浙贛省境之日軍、十一日黃昏、遂突破常山西南方二十公里之省境、陸續殺入江西省內、日精銳部隊之吶喊之聲、大有震撼黃山山脈之勢云、

【浙贛省境城關十二日電】日軍終於突入江西省、為衢江北岸部隊、於衢州戰線擱有輝煌武勳之日本〇〇部隊、十一日午後、由常山西南二十公里之南山線以數從隊突破省境、急坂嶮陡、越峻嶺遂突入江西、省內同六時、乃將江西省省境之街若場完全佔領云、

建昌陷落之後

與敵重大打擊

【江西〇〇基地十二日電】十二日午前十時、落於日軍手中之建昌、一名南城、人口七萬、乃江西擁指之都市、地當第三第九兩戰區接境處於軍事上、雖非重上土地、然郊外之飛行、與南方之黎川南豐已同受日軍機之爆炸、乃所謂航空遊擊戰基地、又為反樞補鞭合軍第二戰線前線據點、而急行欽意整備强化、故由於此地之佔領、予敵以相當之打擊云、

美派艦參加

英國艦隊

【里斯本十一日電】關于美英艦隊之協力關係、從來兩國當局、大抵禁止一切之報道、故迄今不明、最近已判明美艦隊之一部、參加英本國艦隊

于代表禮成離蒙

發表聲明 祝國交益密完所負重責

【張家口十二日電】至蒙古聯合自治政府之答禮使節、于代表、十二日離張家口時、發表聲明如左、

于答禮代表於張家口出發時之聲明

此次得以訪問蒙古聯合自治政府答禮德王主席閣下之厚誼、又與各方面要人談公晤面暢談、實為敝人所不勝光榮者也、蒙古聯合自治政府、成立以來、三年於茲、其飛躍發展情形、雖於國內久已聞知、然而此次得身臨其境、親自見聞其治安之確立、各種制度之整備、及諸般建設事業之着着進展之現狀、更知超過預想之上、則於此短少歲月中、竟能獲得如斯偉大之成績、實乃當局及官民各位精進之所致也、對此深表敬意、在大東亞戰爭下、今後愈應强化雙方之親善關係、緊密提攜、藉以完成吾等所負之使命而努力邁進是所切盼、茲當臨別之際、復祝蒙古聯合自治政府與蒙古民衆各位之隆昌、

訪問我國駐蒙代表

熱望今後更應奮鬥激勵

【張家口十二日電】以公式訪問蒙古聯合自治政府主席德王及軍、興亞院、蒙疆連絡部等之重要日程將告終之滿洲帝國答禮使節代表一行、於訪蒙第四日之十二日以特定時間、午前九時十分由宿舍中央飯店出發、訪問首都張家口城內之我國駐蒙代表部、于代表、對李代表以下駐蒙職員一同、陳述內於目前德王主席訪滿及今回答禮使訪蒙、滿蒙親將之程度、尤爲充實、該代表部之責務亦增大、熱望今後更應奮鬥激勵之意旨約二十分間、以犒其勞云、

美蘇成立諒解

白宮發表莫氏滯美經過

【里斯本十一日電】據華盛頓來電稱、白宮當局、十一日會見記者團、謂對於共同遂行戰爭之美蘇諒解成立、十一日發表如左、蘇聯外務人民委員會莫洛特夫氏、由於美國大總統之招請、於五月廿九日抵華盛頓、為國賓數週間滯在於此、該氏之訪問華盛頓、乃予大總統與其側近者及莫洛特夫氏一行間以交換友好的意見之機會、又參加該會談者、於兩氏之外、有駐美蘇聯大使李特維諾夫氏、美武器貸與案計畫局長官霍普金斯、陸軍參謀總長馬歇爾大將、合衆艦隊司令長官金戈提督、美國務長官哈爾氏、列席軍事問題以外之會談、該會談上、關於所謂一九四二年席中之形成歐洲第二戰線之爲喫緊要務、意見一致、其次議及關於美國對蘇聯之飛行機、戰車及其他軍需資材之輸送增加促進問題之諸措置、更討議關於以戰後和平與保障、安全爲目的之美蘇兩國間協力之基本的問題云、

中立條約依舊

未觸東亞問題

【東京十二日電】關於莫洛特夫蘇聯外相之訪問羅斯福、日本官方、雖尚未接到何等公電、惟據外電之報道稱、此次之莫洛特夫、羅斯福會談之內容、只以援蘇武器輸送問題及歐洲之第二戰線結成問題爲主、又關於此會談之實績的效果、按諸般情勢觀之、援蘇武器輸送並歐洲第二戰線結成兩問題同期待於今日急速發展、有不利狀態、故三國間之會談、莫如謂其乃爲謀其宣傳的效果、至於政治上之實效頗令人懷疑云、

僅是空頭支票

效力未必兌現

【里斯本十一日電】關于蘇聯外務人民委員莫洛特夫自五月二十五日以來凡六日間於倫敦及華盛頓商議而妥結之英蘇及美蘇交涉、不外關于戰爭遂行之全面協力之呼籲、然各種內容未必一致、據綜合以下各情報、大抵已指摘其相異點及類似點、即(英蘇交涉之結果、雖發表締約、美里了成立解或協定(與格里編)關于其且體之內容、則彼未發表、一方白宮發表中雖謂對

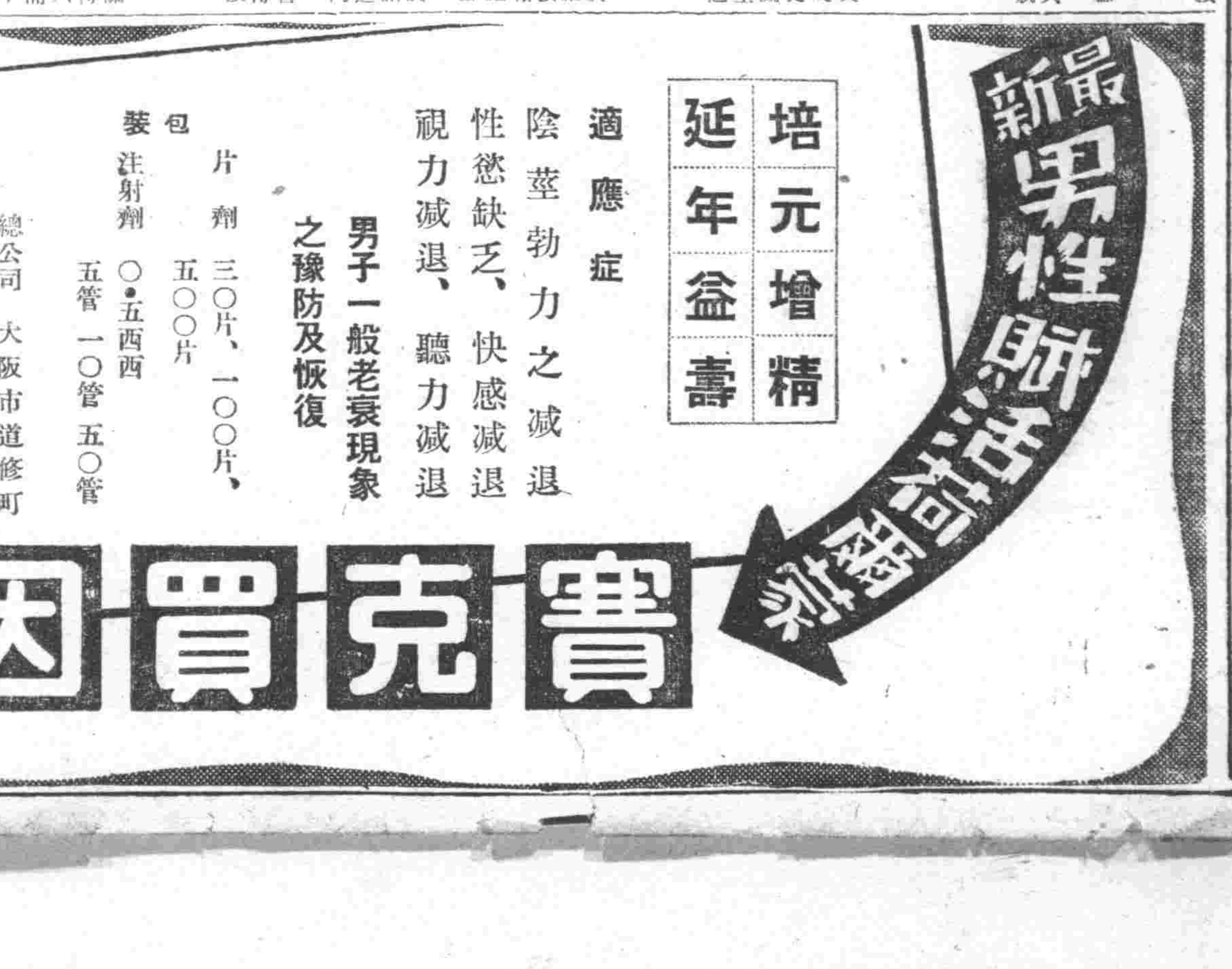

奉天省體育大會（第一日）（運動情形）

中等學校籃球比賽 各校健兒大顯身手

繼續日前奉天市爭辦之建國十週年體育大會、當時國際運動場之盛況記憶尚未消滅於市民的腦海中、奉天省主催之全省慶祝體育大會又於今早九時揭開序幕矣、本次大會爲時凡三日間、今日雖爲第一日、同時雖値赤日炎炎、東風揚土不良天氣、而觀者之堆稱罕有、一般關心體育之人士之熱實可見一般、茲錄本日之籃球預選之中等學校對抗結果如次、

1、奉天第四國高對奉天第七國高本場與沙嶺堡國高第一批比賽、時爲下午一時、國際運動場東側之籃球場中觀者早已環緊如堵、在裁判員與記錄員之銀笛一鳴之下、飛塵揚沙之戰即行開始、二塲健兒、與趣勃勃、大顯身手、四高與七高、比賽完時、十七與十四之比七高告捷、

2、沙嶺堡國高對奉天慈育職業校之戰、結果慈育聯絡技術欠佳、沙嶺國高乃獲三十八比八之大勝、

3、奉天第八國高對奉天大同實業校之戰、起始爲下午二時不足、結果大同以二十六與十八之比獲勝、

4、奉天文會中學校對第九國高之戰始于二時半、四十比十四文會大捷、

5、與前塲同時開始者尚有遼陽第三國高對海城他山稗學院之戰、結果以二十三與十八之比海城定勝局、

6、奉天第六國高對抗新城子國高、二十七比十一前六高勝、

7、奉天同文商業學校對遼中國高同文勝、成績爲十四比十、

8、奉天師道校對奉天第二國高、此塲比較爲最激烈者、二隊頑敵、各皆以爲勝算在我、是以較逐運塲、殊死奮戰、戰況之緊張、至使作壁上觀者爲之咋舌稱險、結果奉師雖以健旅稱、終遭慘敗、結果二十一比十六二高大捷、此外今日之棄權者計有遼陽第一國高與瓦房店國高、是以其對方海城師道校與遼陽第二國高皆不戰而捷云、

市縣籃球對抗 初賽演成激戰

縣爲營口、遼陽、海城、本溪湖三市、瀋陽、海城、本溪、二縣遼陽、遼中、蓋平、本溪、新民、撫順、鐵嶺、清原各縣及鐵嶺市、第一日比賽爲五塲、在午後一時開始、本初賽以瀋陽縣對蓋平縣爲最精彩、蓋双方實力不相上下、且蓋平之排球在久以負盛名、故初戰即以二比〇戰勝遼中、其他新民對清原、清原戰勝、後鐵嶺縣對復縣內復縣棄權、鐵嶺縣不戰而勝第四局鐵嶺市對遼陽市鐵嶺告捷、第五局即爲瀋陽縣對蓋平、双方開始後即演成肉搏戰、蓋平以技占先、瀋陽縣以實力占優双方於猛烈血戰下、第一局廿一比十九、蓋平小挫易地再戰、瀋陽縣始終努力、而蓋平亦拚力反攻、第二局爲廿一比十七瀋陽縣又佔勝利結局二比〇瀋陽縣告捷中等學校亦更爲激烈第一日初賽在午後六時終了、第二日爲復賽云、

照片 即爲排球比賽激戰情形

慶祝建國十週年奉天省體育大會第一日、一般市縣籃球對抗、及中等學校籃球對抗兩相比較中、以一般市縣學爲老練百學生隊列勇悍、各展所長於當日午後一時於國際運動場展開激烈戰、

營口對新民

一般市縣對抗首先營口市對新民營口縣入高馬大、實力比較雄厚而新民隊短小精悍亦不示弱双方右銀角長鳴下、展開攻防戰、營口北伐新民南攻、營口隊員首先投入一球、以壓倒此勝力、始終成績占先、前半局十二比六、新民稍敗律標三分鐘、變方易地再戰、新民隊爲挽回過去失敗、開始後拚力進攻、先後投入兩球、此後即陷入攻防之局面、而營口市隊則一籌莫展、終因前半局有壓制勝利、故新民隊挽回實難、結果十二比十新民以一球之差惜敗、

瀋陽對復縣

戰塲稍停卅分鐘、宣告再戰、本此對抗隊員爲瀋陽縣對復縣、在未開球前、一般人咸謂瀋陽縣隊之勝利不成問題、因其隊員中如張煥生蔡文君、馬鳳善、李鳳翔或爲國隊、或爲省隊、至少亦爲代表奉天市隊、其球技之精、實爲之厚、則一般人久所景仰、殊不知在初度接戰方竟訝復縣技術粗入、且體力雄厚、隊員多爲類邦人、方一開即勝復縣隊援得一球即猛攻瀋陽隊陣地以白猿獻菓之技、復縣隊足鈴木首先投入一球記錄首開、全塲掌聲四起、瀋陽縣陷一牙城決不少餒、由後鋒蔡文君傳球迅速、中鋒張煥生傳遞受前衛馬騰善虎臂一伸、則盜手落籃造成平分春色、此後瀋陽縣李鳳翔亦攻入一球繼之張煥生以偷營戰塞用迅雷不及掩耳手段亦投入一球記錄爲六比二、瀋陽縣大占優勢復縣隊見大勢不佳乃宣告停戰、祇過喘兵遣將後、陣容一新士氣大振、投入一球旋又罰中兩球乃造成六比六而双方攻防更熱烈至一籌莫展後因瀋陽犯規又被復縣隊罰中一球乃於銀角長鳴中、前半爲七比六復縣小勝、後半局易地再戰、瀋陽縣一帆風順成績扶搖目直上、大有其鋒不可擋、但輕復縣隊二面反攻終於瀋陽縣縣手後半爲十四比五、全局二十比十二瀋陽縣告捷、繼之應爲遼陽市對海城、蓋平縣對鐵嶺因遼陽市及蓋平縣棄權鐵嶺及海城不戰而勝、最後一塲爲遼陽縣對康平縣双方實力不相上下、全局廿比十九、僅以一分之差、法庫惜敗、又致對當日比賽成績見誌於左、

營口市12 新民10
瀋陽縣20 復縣12
遼陽縣20 法庫縣19

第二日比賽爲復賽、一般棄權、遼陽市、蓋平縣不戰而勝、海城縣鐵嶺縣遂中縣撫順縣、初賽獲勝者更演肉搏戰於球塲云、

排球

大會中排球參加者一般市

劍道

劍道大會於午後一時在市警察局演武塲舉行、第一日（十二日）爲日系中等學校之部、參加七校、（撫順工業、奉天一中奉天二中、鞍山中學、奉天商業撫順中學遼陽商業）展開激戰、塲內充滿豪壯之氣、鍊及旺盛意氣、而點數以慶祝體育大會之一頁、午後三時方告終了又比賽成績如左、

△第一日（十二日）日系中等學校之部

劍道成績（○記一勝）（×記一敗）
（第一回戰）
○奉天商業 對鞍山中學×
○奉天二中 對撫順工業×
×奉天東光 對撫順中學○
（不出場）
×遼陽商業 對奉天一中○
（第二回戰）
×奉天二中 對奉天商業○
○撫順中學 對奉天一中○
（決勝戰）
○撫順中學 對奉天商業×
優勝（順）
1、撫順中學
2、奉天商業
3、奉天一中
4、奉天二中

馬拉蕣競走 末戶宗弼君獲冠軍

短距馬拉蕣競走之部、於十一日午後二時卅分、在國際運動塲堂堂舉行、參加競技之選手計有一般市縣之部、滿系男子中等學校之部、日系男子中等學校之部、青年學校之部、統計四十餘人、在審判員曾田堯、谷山光生等鳴笛之下、待機出動之健兒、精神爲之一振、相率邁入約南萬米之征途、由運動塲出發、經忠靈塔北折大廣塲、東經滿日新社前、北折東去、經小西邊門、北抵惠工廣塲、沿赴北大營行之公路、迄柳條溝前折回歸途、沿途佇立之觀衆、雖於風沙迷目之中、而膽望之熱情、殊爲活躍、期待勇躍健兒之衷誠、時周現諸眉宇、選手皆以參加必勝之信念、奮力前趨、爭相砥拚、狀烈異常、於是日午後三時五十二分頃、選手末戶宗弼君以一時廿二分卅六秒之成績、榮獲冠軍、塲中即時掌聲雷動、而其他之選手於此榮譽之歡迎聲中、速袂而至矣、茲將成績分誌如側、冠軍、末戶宗弼（一時廿二分卅六秒）

▲亞軍、梅崎正一、（一時廿六分五十六秒）
▲第三張致民（一時廿七分十四秒）
▲第四柳武（一時卅三分廿一秒）
▲第五、張寶義（一時卅三分四十五秒）
▲第六、利根氏秋（一時卅四分十五秒）
▲第七、原園之彥（一時卅六分、五十七秒）

即爲馬拉蕣冠軍末戶宗弼君到着終點時情形

8（本溪湖中2 3）
9（奉天二中 撫順工 50）
10（奉天 撫順 商 中14）
11（撫順工 本溪湖 中05）
12（奉天一中 奉天二中 05）
13（撫順中 撫順工 41）
14（奉天 奉天二中 商 23）
15（本溪湖中 奉天一中 50）

以上勝點合計
奉天一中 21 一位
撫順工業 17 二位
奉天商業 15 三位
撫順 8 四位
本溪湖中學 8 四位
奉天二中 6 五位

角道部

建國十年慶祝省下中等學校對抗角道大會、於午後一時起在國際角道塲舉行、各校選手於熱烈奮戰裡至三時半散會、

1（奉天二中 本溪湖中 14）
2（撫順工 奉天商 32）
3（奉天一中 撫順中 23）
4（本溪湖中 奉天商 32）
5（撫順工 奉天一中 41）
6（奉天二中 撫順中 23）
7（奉天 奉天商 一 4）

照片 爲本報主辦之照像比賽參加選手

桌球

（中等學校對抗角道）
午後二時、在南滿中學堂、首由女子中等校比賽

行、成績如左、

瓦高女1-2鐵
張桂斌3-1解隆堂
李祚祥1-3許廣澤
丁鍾荷3-0田蘊如
孫玉屛1-3常桂珍
丁紋繡0-3金鴻信
一高3-2二高
趙春元3-0劉素則
單文俊0-3李芝芬
吳寶珍3-2劉艷荷
王雲芝0-3譚憤言
于雪琴3-0趙雪岩
瓦房店高女3-2一女
丁鍾荷0-3于雪琴
孫鳳屛1-3單文俊
丁紋繡3-1吳寶珍
張桂斌3-1王雪芝
李祚作0-3趙春元
鐵嶺高女3-0二女
許廣澗3-0趙雪岩
常桂珍3-0劉艷嬌
解隆堂3-1譚憤言

銃劍道

中學校之槍劍道大會、十二日午後一時、在大和區富士町富士青年學校學開、奉天市第二中學校、堂堂稱霸、午後二時終了、同大會之出塲校及成績如左

一等 奉天第二中
二等 遼陽商業
三等 撫順中學
四等 奉天第一中
五等 奉天商業
六等 鞍山中學

又獲優勝之奉天市二中之選手、收安信、往留篤、岸陳志、加藤政明、橫猛五君、更於本十三日在該處自午前九時起舉開青年學校學生之槍劍道大會明十四日在該處、同時刻舉行一般市縣代表之槍劍道大會云、

庭球賽

奉天省所主辦之建國十週年體育大會、業於本日（十二日）午前九時、在國際運動塲、盛大開催、其中庭球賽本日爲日系男子中等學校之部、於午後一時、在國際庭球塲、開始比賽、參加者有奉天南滿工業學校、鞍山中學校、奉天商業學校、奉天第二中學校、撫順中學校、奉天東光中學校等六校、首由鞍山中學對奉天商業、酣戰之後、鞍山中學佔勝、第二塲爲撫順中學、與東光中學對壘、結果撫順中學勝、二時五十分第二次比賽開始、計有兩組、首爲鞍山中學對南滿工業學校、双方各出選手六名、分成三組、第一組鞍中爲今村、三田二君、二人技術優越、精彩倍出戀戰之下、竟大獲全勝結果四比〇、滿工敗北、第二組激戰四盤之后、鞍中又佔優勝成績仍爲四比〇、第三組開賽后、滿工楊川、金原二選手、力期挽回頹勢、努力進攻、賽六盤竟成三比三之平局、在能決勝負之第七盤、双方各用全力、愼重進攻、因兩而勢均力敵關係、演成短兵相接、激戰之結果、滿工以一球之勝收得勝利、結果四比三滿工勝、三組比賽完了成績二比一鞍山中學勝

成績如下
鞍山中學 南滿工業
1（今村 三田 4-0 金田 島村）
2（山岡 佐藤 4-0 海本 金海）
3（高橋 西內 3-4 楊川 金原）
成績二-一鞍山中學勝

二次賽第二組爲奉天第二中學對撫順中學、激戰之結果奉天二中勝成績如下
奉天二中 撫中
1（村上 高比良 4-3 務野 兵本）
2（清藤 下村 4-3 鄒 宮本）
3（吉野 鄒 3-4 藤田 石橋）
成績二-一二中勝

柞蠶增產指導商議會 昨在新京舉開

政府以國內纖維資源之自給自足政策之一環之柞蠶資源之增產爲目標、決向本年度目標八十億顆生產、努力邁進、擔當柞蠶增產實行部門之合作社中央會、爲協議本年度增產目標達成之具體策起見決於十二日午前九時在新京記念公會堂、開柞蠶增產指導商議會網合作社中央會之特野理事以下各擔當科長及地方側之奉天安東、四平、通化、各省主任官等凡三十名、出席、實行關于九年度增產實員對策、技術員活動方法之指示、後對于柞蠶實行班結成及育成飼育管理等之指導出貨、契約實施方法、技術員訓練之方法等、遂行協議而作鑑增產計畫、由于政府之指導及試驗機構之協等、并柞蠶會社與擔當產部門之充實强化、故示以卓著之進展、而與以短纖維原料開拓新分野、進入我國衣料界之柞蠶之前途、極爲有望且以八十億顆增產計畫之遂行、於纖維界與以甚大之貢獻、殊堪期待也、

（端）（節）（不）（愁）（無）（肉）（食）

滿系市民配給籌劃就緒

端午節市民猪肉配給事宜、市當局業經籌劃就緒、配給之範圍限爲滿系市內住民、而飲食店及其他營業者不在配給之列、配給之數量及價格、略誌如側、

△配給量、家族數三人以下者一斤、四人以下者一斤半、五人以下者二斤、六人至七人者二斤半八人至九人者三斤十人至十一人者四斤、十二人至十五人者五斤十六人廿人者六斤家族數廿一人至廿五人者七斤、廿六人至卅人者八斤、凡三十人以上者、每增十人加一斤

△配給價格、每斤一元六角

△配給場所、

1、以各分區爲單位設置指定配給所、

2、配給所數以一千戶爲目標、

△配給時間、

十四、十五兩日、配給皇姑區、敷島區、大西區、大東區、東關區、小西區、十六十七兩日、配給瀋陽北關區、大和區、東陵區、朝日區、鐵西區、永信區、于洪區、瀋海區、渾河區、北陵區、

衛生展覽會 廿四日開幕

本報後援

爲防止夏季傳染病之流行、奉天市公署決對滿系大衆努力衛生思想及傳染病預防知識普及、并得本社、奉天省公署滿洲日日新聞等之後援、決於二十日至二十四日之五日間、於城內一心街奉天省教育會禮堂、開衛生展覽會、向一般市民公開、該展覽會大批陳列宣傳畫及模型等、分爲四部第一部爲一般衛生第二部爲傳染病、第三部爲花柳病、第四部爲營養、使市民對于傳染病系統及其他之知識一目瞭然、力求市民衛生思想之普及云、

益通銀行籃球隊 來奉作友誼比賽

新京益通銀行之籃球隊、爲首都球壇有數之一隊、該隊爲謀球術之進展、並聯歡友誼、特地選拔優秀者、而組織一遠征奉天市之籃球隊、由該隊之監督史相武君、率領全隊健將、定於本月十三日由京出發、乘正午快車來奉、降車後、下榻於奉天益通銀行宿舍、翌日（十四日）午前九時半、假奉天益通銀行倉庫之籃球塲內、開始友誼聯歡、首與市署籃球隊比賽、第二塲於正午十二時、與第四國高學校之校隊比賽、午後五時、仍假該塲與中央銀行奉天支行籃球隊比賽、預想屆時定有一番鏖戰云、

留學生第一次畫展 將於奉市滿毛舉行

自去年春、在東京設置新京美術院分室、於茲前經一週年起見、決於本地開催滿洲國留學於日本之第一期生之第一次成績展、在奉天開催之日期、乃由十六日至十八日之三日間、假浪速通滿毛百貨店、陳列秋陽書畫三郎、陳義璋、王同光、一、趙綱夫王雞東、劉玉、張煥昇、幸乃橫、國村林二、康明瑤、王盛烈、金恩俊等十三名之苦心作品、公開展覽、而該作品是去年四月至十二月共八個月間由日本畫壇之巨匠川端龍子先生所習得之東洋畫、歐風畫等是也、但大連之開催日期、預定於二十六日、二十七、二十八日三日間、在三越百貨店開催云、

國歌制定顧問 信時潔氏來滿

滿洲國國歌制定委員會顧問信時潔氏、依於十周年祝典事務局之招聘、遂於十一日自東京出發途經京城、二宿後擬於十四日下午一時十分、乘向新京出發之列車『望』號快車來滿該氏予定於三週間內、視察全國各地、於其歸途、彙籍便經過奉、

奉天放送劇團 放送還鄉

本市素負盛名之奉天放送劇團、曾一度放送『石炭日記』、『春天裡』、『幸福的家』、皆獲得相當好評、該劇團之主持者、將定於十四日午後七時四十分放送由含焚編導之『還鄉』劇本、女主角由白萍女士擔任云、

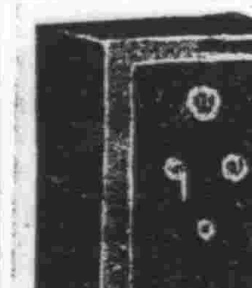

亞細亞金庫店

大連市監部通蓬萊町

內幕改組 南滿各埠 歡迎函購 募集分銷

天津庸報社 駐滿總分銷處

社址奉天市小西街二段二〇二號

神戶海上火災保險株式會社 奉天出張所

奉天市大和區宇治町六番地

電話（二）一一五四番 二四八一番

急募 內勤社員

一、中等學校卒業以上男子二十五才前後

二、略曉日語事務經驗者

三、每月工資優遇

四、持親筆履歷書本人來社面談

五、期限康德九年六月十六日止

聲明作廢

啓者敝號有李廷宜領名戶管二張坐落輝南縣樣子哨街昇平區街基中則地二段一、計地五分四至東至本姓西至孫姓南至蔣姓北至道戶管一張又計地二五分畝四至東至周姓西至本姓南至蔣姓北至道戶管一張於大同元年六月間因匪亂將戶管焚毀除呈請補發外特此聲明作廢

李錫齋啓

聲明作廢

敝號坐落有輝南縣樣子哨街昇平區街基中則地五分戶管一張四至東至李姓西至張姓南至孫姓北至道於大同元年六月間因匪亂焚毀除呈請補發外特此聲明作廢

孫耀廷

失照作廢

啓者茲於康德五年十一月十日將坐落開原縣嵩山村石旺溝屯吳玉田名義新士地號三二一號繳件吳安福名下則地七畝舊地照大單各一張一併丟失除在關係官署聲請備案外此項失照概行作廢特此聲明

開原縣嵩山村石旺溝屯 吳玉田啓

艷鈴脫籍聲明

遼陽市艷鈴書舘少掌班施艷鈴與拘主劉佐周脫離關係該舘營業及債務均歸劉佐周負責由聲明日起二十日間過期艷鈴完全卸責艷鈴本人一切行動任何人不得干涉特此聲明週知

專賣特許 滿洲國奉天省內大事業 實施權分讓

滿洲國政府專賣特許康德九年八月八日許可現代科學偉大諸君期待之驚理的大發明品目已照像指紋入印章出來人間生存上絕對每人一個必需品諸官位後援勿論前途有望全省及縣別事業實施專賣特許權分讓資本金全省四萬圓縣別的二三千圓入要每月利益四千圓內外但實力兼信用者全權讓渡希望者一秒至急照會罷

奉天市大西區大西街二段一三三號

帝國發明實業社印鑑部奉天支社

營業讓渡重要聲明

爲聲明事茲因奉天市小西街二段四五號合盛通代理店業於康德九年五月二十一日經該號全數股東將其所有之器具舖底及商號所有權完全讓渡與敝號接受繼續營業除該號讓渡前之債務依照契約仍由該號股東自行清理外以後營業概與該號舊東無涉謹此聲明如右

奉天市小西街二段四五號 合盛通東記謹啓

匯欵支票遺失作廢

五月九日由哈爾濱益發銀行匯奉天益發銀行照付一六七八號支票一只計國幣壹萬圓整不愼遺失除向該行掛失外特此聲明作廢

李金考啓

奉天市 宏昌工廠

大東區長安街一段一一七號

本廠最近出品 更生綿 紡線機 電力人力俱備 品質堅固

接兌營業

茲有奉天市瀋陽區一心街一段九三號賈樹德開設大同旅舘曾記於今五月一日將旅舘營業許可及一切舖墊（另有花單）等項經中人說絕完全兌與本房主人崔金珊子宕名下接收清楚兌後接兌主更名一心旅社前之大同旅舘名義應除作保往來債務及其他不當情事與接兌主人無干概不受理除立契外特此登報聲明

接兌主一心旅社崔金珊啓

聲明脫離關係

敝櫃員畢于三由六月三號已將在敝櫃之錢身股完全抽出兩清日後畢君在外無論有何等事件與敝無關恐未週知特此登報聲明

奉天大西街一一五 世合商店啓

招募

一、機械旋盤工 若干名
一、〃 見習工 〃
一、〃 仕上工 〃

但須日本內地人及滿人有至急募集希望者可速攜帶履歷書來接洽可也

奉天市朝日區義光街四段十一號

東亞精工所

電話（二）二四七九

但謝絕以電話訊問

五斗居 金城 有聲電影院 五斗胡同

十二日 十三日 十四日 國華公司偉大巨片 玉潔冰清 周曼華 主演

下期 注意佳片

光明電影院 勸業商場內 電(四)二一八八

六月十三日 十四日 十五日 十六日 滿映古裝成功第一作品 龍爭虎鬪 上下兩集 徐聰 白玫 主演

下期預告 一串珠

雲閣電影院 北市場 電(二)五三五九

今天十三日 十四日 十五日 十六日 新片 國產 古裝 巨片 胭脂 鄭曉君．杜撰 主演

下期上演 新片 鐵窗紅淚

天光電影院 大西關五斗居 電(二)三二七八

十二日 十三日 十四日 藝華公司哀艷巨片 梁山伯祝英台 張翠紅 主演

下期 花瓶探案

大陸電影院 小西關電車路 電(二)三七九一

今天十三日 十四日 十五日 十六日 新片 國產 古裝 巨片 胭脂 鄭曉君．杜撰 主演

下期 返魂香 英茵 主演

光陸 CAPITOL THEATRE 城內中街路南 電(四)三六三三

十三日 十四日 十五日 藝華公司武俠鉅片 紅蝴蝶 李麗華 楊柳 主演

上海新片 十七日演 鐵窗紅淚

國際劇場

公演日期 六月十一日 十二日 十三日 同時加演 滿映新聞

滿映協會最新出品 有聲社會家庭巨片 春風野草 白玫 隋尹輔 主演

下期預告 華新公司巨片 靈與肉

Banyu

內服新藥 驅徽 麻刺利亞．亞苗巴赤痢 歐斯新益散

六〇六劑一出現就將人類自梅毒苦惱解放但在不能施用靜脈注射之婦女或小兒之治療不得不拋棄其治療法實爲抱歉。本劑即有鑑於前述之缺點而將六〇六劑改製爲內服用之新劑、不但對于婦女及小兒能用本劑最爲適宜而且其他不能施行靜脈注射之際大都應用之、其用法簡便且具有卓效除六〇六劑以外無出其右者也

主治各症

凡一、二、三期梅毒以及梅毒之關症、無論病勢輕重、均能藥到病除、此外如阿苗巴痢疾、睡眠症、熱帶麻症、再歸熱、楊梅瘡、皮膚病、梅毒感染豫防等

包 二〇片 五〇片 一〇〇片

製造廠 發賣處 日本．東京．日本橋 萬有製藥股份有限公司

批發處

有名大藥房出售

金鶴ポマード 生髮蠟

大陸生活的必需的衛生整髮品！

本品對備受乾燥空氣及風塵烈日摧殘的毛髮能與以極佳的効果、毛髮細部所吸着的塵埃污物一經施用、能隨梳洗完全脫落清除、行將枯死的毛髮亦得復活之力、確爲最進步而又合理的優秀整髮料也。

本舖 株式會社 野村商店

補血強壯

主治

貧血 虛弱兒童
病後恢復期 精力疲乏
肺癆 營養不良
慢性胃腸病 心身過勞
衰弱 神經衰弱

各大藥房均有經售

保利他民（ポリタミン）

盤山土地 改良事業通水式
由前川技正特報告事業經過

【盤山】盤山土地改良事業通水式時由前川技正報告事業經過如左、

盤山土地改良事業地區、位於錦州省盤山縣之南部、圍繞遼河下流部及双臺子河及二道溝子之舊運河、西方連接一部之■田地域及遼東灣廣大達九萬陌、此改良計畫早已爲識者注目、滿洲開拓政策之急激進展、乃國內各地土地改良事業已必即早完遂之一端、事業即如此之要請、而由國營實施者、以康德七年度以降五個年繼續事業、而着手爲農產物增產及國土開發上、堪以慶賀之事情、所謂本事業之大要、即第一期計畫地域在於鐵道河北線以西、豫定造成水田面積一萬陌、水源由於大遼河畔田莊臺之電動機、並將設一大揚水塲、第二期計畫地域爲鐵道線以東地域如第一期同樣以二道橋子電動機之一大揚水塲、將獲得水田面積一萬陌、兩者共開水田面積二萬陌、開畑面積一萬一千四百陌規模之雄壯、計畫之雄大、無以比類、第一期計畫實施經過之大要、分地域爲二、北方地域及大幹線水路、由滿洲土地開發會社實施之田莊臺揚水塲及南方地域、因傷入植計畫、有關聯而由滿拓公社實施之、前者施以康德七年六月基本計畫書、後者施行至八年一月令達及實施設計施行之、一面着手工事、克服現時之資材、勞務等困難、向預定事業邁進之、對此成果余甚滿腔喜欣、傾注努力於本事業之實施、對各位表示深甚謝意、有所感激余茲獻身此雄事業之關係者各位、尤其對現場員各位、表深甚之謝意、盤山土地改良、其事業完遂之曉、開田面積實達二萬陌、開田面積一萬一千四百陌餘、開拓民入植戶數、實五千餘戶、如斯未開原始之大草原一朝化爲膏腴沃野、昭示興農滿洲之生姿如實、擬從本事業關係各位及本年度入植開拓團之各位、局重大實無逾於一面挺身本事業、意義良深、協心戮力、以收豫期之成果、切望更努力不已

開拓總局長式辭

【又訊】盤山土地改良事業通水式、之五十子開拓總局長式辭要旨、余捨本日舉行通水式之機會、得以略述所懷、不勝欣幸之至、於大東亞戰爭下之北邊鎮護之重要性、以謀開拓政策食糧增產、產物之增收、以東亞爲食糧基地、待有滿洲國重大使命、單無行開拓政策第一期計畫、於光輝之中、突進第二期計畫、關係者協力一致、向計畫完遂之途上路邁進、如斯意義深遠之盤山土地改良、而舉行土地改良事業通水式、實不勝欣快之至、同時對食糧基地之我滿洲國力强之發足意、

爲中等學生患結核 保健協會開座談會

【大連】關東州學校保健協會、因鑑於州內中等學生中刻間因病停學者、男子占百分之七八女子占七五、咸患結核者、於本月十日午後三時、在關東州廳會議室內、由市內各病院長、學校醫師等約三十名、到場之下、關於檢查中等學生健康事、開座談會、討論結果、退學者最多莫過於三年級學生、以顯微鏡檢查後、學校與家庭間非有相互連絡、極積撩治、可免期無遺憾云、

禁烟紀念日 昨盛大舉行

【義縣】縣公署主催、於本月十日上午九時、在公共運動場、舉行禁煙紀念日、列席者、各機關長各學校師生民衆等約千餘人、記者亦參加斯典、茲錄開會行事如次、首經劉行政科長、致開會詞、次經劉警務科長、講述鴉片麻藥、亡於英美毒害滿華之經緯、並希屆期斷禁、以完成東亞民族之健全、而驅逐英美、達成共榮圈之聖戰、閉會後、整隊堂堂遊行於街衢使一般民衆了解鴉片麻藥之禍國殃民也云

關帝廟會盛況

【台安】境內、各鎮關帝廟、或娘娘廟之香火會、均係夏歷四月十八日、獨縣城之關帝廟、係四月十八日、舉行香火大會男女前來祭拜者、戶聯人山人海、經警察先期規定秩序、男女不准混雜、分列清楚、小攤叫賣者雜稱衆多、亦均羅列成行、毫不紊亂、由早至晚、男女之參拜、鼓樂炸炮之轟鳴、頗稱盛況云、

維持夏期公衆衛生 服裝不潔禁止乘車

【大連】時值中夏、天候漸熱、凡百病疫、隨時猖獗、素依苦工爲生者、因勞働關係、不講衛生、汗珠滴點、臭氣觸鼻、每因乘用電車混入人群、妨碍他人、不堪言喻、如不早設良策、最易傳染時症、州廳保安課因鑑於此、自本年起、對於服裝不潔之苦工、一律禁止乘電車、於六月十一日午后二時頃、在州廳會議室招集保安、衛生及都交井州內大會社工場等之關係者等、開懇談會、關於各會社工場側務公時、要留意苦力服裝、倘有與都交側有妨害於公衆衛生者、拒絕乘車、成績如何、須講根本對策等、加以討論、移時散會云、

竇縣長奉令榮轉 各機關準備餞行

【義縣】縣長竇毓清、自到任以來、迄今已三載於茲、對於國策之遂行、以及縣政之發展、頗爲各方面所欽佩、而此次奉令榮轉海龍、各機關聞訊後、很表現一種戀意、現正準備恭送宴、以誌別忱、至於離任日期、俟訪再誌、

爲謀農產物蒐貨之萬全 以各縣合作社理事長及關係官等出席之下 舉開共同上市座談會

【新京】與農產物蒐貨之萬全、特自去年度起實施共同上市政策、其最初實行者爲綏化、海倫、關西、通陽、攤德等縣、成績非常良好、茲爲推而廣之使其普及全國之計、近以合作社爲中心會進行愼重之考慮而合作社中央會當局更爲期該政策實施之完璧、乃於十一日午前九時三十分於吉野町紀念公會堂、由綏化及其他本年實施之各縣合作社理事長又中央會方面牧野理事長以下各關係科長與農部各關係官等出席之下、舉開共同上市座談會、席間對於本年度實施之共同上市之經過及其成果並今後所應採取之方策等、行以無隔閡之意見交換直至午后五時始行散會云、

勞働者福音 大土木建築工事現場 必須常備醫療設備

【新京】春夏兩季、正土木建築工事積極之期、大規模之工事現場及多數之勞動者、於此天氣日漸炎熱之季節、自爲傳染病猖獗時期、以彼各工事現場、因爲缺乏往所之適當管理及醫藥設備之不充備、往往發生傳染病、而束手無策、即平時偶因工作中受傷、因缺乏救急設備、對于勞工保護上、工事能率上實有相當之影響、滿洲勞務興國會對此特別規定土建勞動者保護規則、限制事業者之忽視勞工衛生保健等不道德行爲、無如馬耳東風、遵守者寥若晨星、鑒于此種實況、之勞務興國會、特又對于事業者徹底通告、凡使用勞動者共達千人以上者、(工事期中之工人前後計算總工數)包工費在三萬元以上者、或省長市長指定之危險、有害作業者、於工事現場、必須設置救急箱、以供傷病者之救護治療、救急箱內、至少限度時時備置體溫計、繃帶、藥布、止血帶、脫脂棉、伸創膏、典酒、蓖麻子油、阿斯比林、解熱鎮痛劑、止瀉劑、眼藥及醫療器具、又當時使用千人以上之事業者、更須有囑託醫師、以期疾患救療之萬無遺憾、如果違反上項趣旨者、將依勞動統制法第二十二條之規定、處三千元以下之罰金或拘留科料云、

爲參加東亞競技大會 首都各隊熱烈練習

【新京】今年恭逢建國十周年之佳年於八月八日至十一日四日間、在我國都新京舉開建國十周年慶祝東亞競技大會、召請東亞共榮圈內各國青年代表選手前來參加、必將有空前的熱烈競技、是現縣史未曾有的盛況、我國的青年男女國民在平素有甚田徑賽或各種球類競技有相當成績者都該積極加油練習以備爲國增光、爲準備參加全國運動會、即大東亞競技大會預選會、首都新京已於五月及本月初旬舉行籃球、排球賽會、準備選拔代表選手、籃球治安部得冠軍、排球總務廳制勝其優勝的成績已誌前報、但兩隊所以優勝之原因、固然是選手們的熱心練習、努力奮鬥的所得而由於所屬長官之鼓勵提倡亦爲一大原因呢、于治安部大臣、和武部總務長官于平素對所屬職員之體育即熱意提倡、而對今次優勝、聞于大臣和武部長官已分別各贈賞金一封以示獎勵云、

縣長關心民瘼

【台安】縣境、去歲年景歉稱豐收、因國家統制糧穀、而所得之糧、淸存出荷、食之現在、存糧幾盡、故近來缺食糧者、頗不乏人、每日前往合街公所求糧者、接踵而至、街長王宅三、兼担糧棧經理之要職、每天尾而求救者、目不忍覩、是以王街長、將民間乏食之情、盡述於縣長、科長面前、代爲請求援助、以濟民命、聞于縣長、安田副縣長等、對此乏糧貧民、頗表同情、俟開臬會議後、即將糧棧之存糧、撥出一份、配給一般乏之糧者、以濟時艱云、

街村長訂期會議

【海城】街村行政之良窳、有關縣行政之進退、吾海城縣省方指定爲實驗縣、已數年於茲、已往之成績、斑斑可考、名數其實、而對來之進展、正如旭日朝暾、方興未艾、雖結果於街村服務人員努力苦幹、亦皆由賢能縣宰之督率策勵有以致之也、前報擬舉行街村長會議一節、因縣事務叢雜、萬緒待理、及議案之編審、集倉卒、未能指定日期、茲經分頭趕辦、稍有端倪、遂指定月之廿二、三、四、三日間、爲街村長會議之實施預知經此番會議後、縣政必更大有起色云、

舉行網球大會

【昌圖】協和會縣本部及十周年紀念体育大會、茲如下列舉行第五回網球大會、想屆時各選手齊集、必有一番盛況云、

(一)日期、六月十三日午前十時起始、

(二)會塲、昌圖村厚生會館球塲、

(三)參加者、各分會、國高分會、青年團、各機關

廿家村降雹災 一部農民受害

【昌圖】本月五日午後七時許、天驟降雨雷降雹隆不止、而管內廿家村某地帶、竟降雹災、深約數寸、農作物被毀壞、聞去歲該地即降此災、本年又遭不幸、現該村所正在査報中、如政補救、尚能有收穫之望云、

警署爲抑制房價 通告各房閥自肅

【柳河】縣城警察署經濟保安係鑑及縣城街內、各房屋價雖於客歲曾有調查、及限定、但不良房閥、仍有暗中漲價情事、已爲警署所查悉、現當局確實情、並告知已漲房租者、須速加自肅、豫以搜回否則、今後查明後必以法究辦、如斯定可免去房閥勒索云、

全國都市足球會 首都選手決定

【新京】全國都市對抗足球大會、於十二日午後二時在吉林市足球場舉開、首都新京代表選手新京出發赴吉林、參加都市對抗大會、據觀新京今春足球循環賽之成績甚佳、是以選拔新京代表隊、實力極確厚、頗有全國冠軍之望、隊員姓氏如下、守門石井元茂二門、金谷、柴田、陳汝平、中衛郭議達、團川、文澤、孝顯昶、前鋒武內、根來、園孫寬、秀山金谷、森脇、

發揚息事寧人王道精神 將再强化調停制度

【新京】息事寧人、發揚王道政治之調停制度、自康德四年十二月施行以來、關於民事紛爭之處理、每年實達數萬件之多、更因實施巡迴調停而組織之調停班分赴全國各僻地調停、對於農村之經濟的、協和的各方面、給與極大之方便與效光、以致有口皆碑、歡聲載道、更因調停之公正所解決而寧息之事件、平均約爲百分之八十以上、此次司法部鑑於調停制度過去之效果並我國農村僻地之特殊情形、關於調停制度、實有再加强化而普及利用之實効、爲使將現有之調停制度並機能再進一步强化、綜國民間一切紛爭、全部調停之大方針下、現正進行討議改正案中、將來以道義的調停制度、普及於全國使民間凡有之民事紛爭、皆可於此法的靈光下、圓滿解決、而顯實民族協和及經濟政治之向上、故如其成果何、極値注目、

【圖爲奉天省大運動會之開會式、上圖爲大運動會之選手宣誓情形】

財團法人五福堂 第四回發起人會

【營口】本市原有山東、三江、直隸、福建、粵東五會館爲順應時勢要求國家要望依全體主義觀念拋開私見將該會館同意合併設立財團法人營口市五福堂、用資强大機能活潑活動俾期對社會事業充分濟施、於是斷乎擬把遵市當局指示之各會館之財產無條件的統合於新財團法人、財團法人爲民間社會事業、會館役員由財團法人接充之會館職員由財團法人接收之、會館事業由財團法人繼承之等五項原則而組成於過去已開催三次發起人會各方意見完全一致、茲者爲促其早速實現以副各方之期待乃又特於月之十日午前十時在市會議室開催第四次發起人會、當日出席有省公署側民生廳山下事務官、當市側市長、副市長、警務處長市行政科長、同行政股長、特務科員及本報記者等、會館側直隸會館郝相臣(代)外七名、三江會館張春園(代)外六名福建會館邱瀾外四名、粵東會館李學顯外一名、山東會館王季賢外十二名、準時開會後首山谷行政股長致開會之辭、相繼爲市長致詞、尹行政科長說明市方針及定款作成經緯並其精神、然後施行定款審議(通過如左)評議員選舉、當場決定者爲福建會館邱瀾、陳宗蕃、謝毅、邱建侯、卞鴻康、陳子成、陳擇昌等七氏、粵東會館李學圃、陳雯然、潘傑臣、陳朝棟、黃敏中、熊梓卿等六名、其餘直隸、三江、山東會館現在銓衡中於開催評議員會時發表最後再由張市長致閉會之辭乃於下午二時頃正式終了、

財團法人營口市五福堂捐助章程

△第一章　沿起及名稱

第一條　本堂由營口市舊有山東、三江、直隸、福建、粵東五會館依營口市公署指示原則並各發起人議決同意合併設立之

△第二章　目的及事業

第二條　本堂以經營慈善救濟以及其他公益事業爲目的

第三條　本堂爲達成前項目的經營左列事項、

一、要撿兒童及孤兒之養育、

二、老衰不具廢疾者之救護、

三、釋放者之保護、

四、救產及特殊婦女之救護、

五、病院之經營、

六、貧民學校及幼稚園之經營、

七、簡易宿泊所之經營、

八、職業介紹所之經營、

九、公益當舖及公益浴塲之經營、

十、靈柩之保管及義地之保護、

十一、其他認爲必要之事業、

△第三章　事務所

第四條　本堂事務所設於營口市太康區福民街十五番地

△第四章　資產及會計

第五條　本堂資產由左記各項而成、

一、由山東、三江、直隸福建、粵東各會館合併所生之動產及不動產、

二、由事業而生之收入

三、由諸種財產所得之收入

四、寄附金品及其他收入

第六條　以前條第一項乃至第四項爲本堂基本或流動財產、但特別指定用途之寄附金、不在此限、

第七條　本堂依評議員會之議決、得設基金設立資金時與其他資產區別管理、俾使保存元本、基金不經評議員之議決、及理事長之認可不得擅自處分、

第八條　本堂經評議員會之議決、得設立特別會計、

第九條　本堂之資產得購國債證券、郵政貯金、或及存於銀行、以圖生息、但有特別情形、經評議員會之議決得購不動產或確實之有價證券、

第十條　每會計年度之餘剩金、得編入翌年度、但必要時經評議員會之議決、得將餘剩金編入基金內、

第十一條　本堂之預算、由每年度下期之評議員會定之、決算須經評議員會之認可、

第十二條　本堂之會計年度始於每年一月一日終於十二月三十一日、

△第五章　役員及職員

第十三條　本堂置理事七人監事二人評議員三十九人評議員就發起人中推選之理事監事、由評議員會互選之理事中置理事長一人、常務理事一人、由理事會互選之

第十四條　本堂之役員均係名譽職

第十五條　本堂置顧問若干名、經評議員會之推薦、由理事長聘請之、

第十六條　役員之任期爲四年、但不妨再任、役員遇缺額時、招開評議員會推薦補充之、補充役員之任期、以前任殘餘之期間爲限、

第十七條　雖役員滿期、在後任者未就任前、仍負其職務、

第十八條　理事長總理堂務代表本堂理事長、如有事故時、由常務理事代理之、

第十九條　本堂置常長一名、職員若干名、常長由常務理事兼任之職員、由常長推選理事長任免之、

△第六章　評議員會議、

第二十條　評議員會每年須開二回以上定期會議、於一月、七月由理事長招集之理事長每月開例會一次、有三分之一以上請求者時、理事長須招開評議員會、理事長須於招集會議時、會議案件須於開會前三日通知之、但有急事時、不能在限、

第廿一條　評議員會之議長、以理事長充之、但理事長有事故時、由常務理事代理之、

第廿二條　評議員會非經二分之一以上出席、不得開會、但關於同一事項招集再會時不在此限、

第廿三條　評議員會之議事、以半數以上之通過、爲裁決、贊否同數時由議長決定之、

第廿四條　欲變更捐助章程之條款時、須得評議員三分之二以上之同意、並請主管官署之認可、

△第七章附則

第廿五條　關于施行本捐助章程必要之規則時、由理事長定之、

新京西三道街 益發銀行 董事長 劉毅侯

新京東二道街九八 益通商業銀行 常務董事 田芝年

新京特別市南大街 功成銀行 常務董事 惠倚樸

新京特別市 華北同鄉會 會長 韓九洲

新京特別市 滿人旅店業組合 組合長 張福茂

新京特別市 滿人飲食店組合 組合長 孫育生

新京特別市 滿人料理屋組合 組合長 狄英貴

新京南大街 株式會社 玉茗魁 經理 陳錫三

慶祝滿洲國建國十周年

新京株式會社玉茗魁支店 玉茗棧 經理 劉繡章

新京東五馬路 國泰電影院 經理 金樹武

新京大馬路 順德商場 經理 趙象乾

新京大馬路 福豐東百貨店 電話(二)一五〇八番

新京特別市大馬路 寶泰昌百貨店 經理 鐘沛霖

新京大馬路 萬康醬園

新京特別市 興順增百貨店 經理 于善庭

新京特別市永春路 大安電影院 經理 毛鳳山

輔兒康 奉天大北關育生堂藥店

育嬰寶 主治小兒吐乳咳嗽喘急驚風百病 定價每袋四角 奉天大北關育生堂藥店

保肺素 治咳嗽痰喘三期肺病 奉天大北關育生堂出品

德茸補丸 人類健康最良聖藥 奉天大北關育生堂

舒肝靈 治肝鬱氣滯心胃疼痛 奉天大北關育生堂出品

羚羊清毒散 奉天大北關育生堂藥店

婦女月紅丸 奉天大北關育生堂藥店

歡迎代理 國內各省城鎮漢西藥店均皆代售招募詳章函索即寄

阿片與便秘

吸食阿片的人，終日短榻橫陳，絕少運動，食滯不化，往々隔數日排泄一次，這時糞便即在腸內發生毒素作用，使糞便腐敗醱酵，發出來的毒質，流入血液中，循環全身，使血管硬化，發生種々疾病。補救之法，唯有服用愛表斯，服後即能通便正常，增進食慾，本品確是治療便秘特效藥

愛表斯 奉天・哈爾濱 田邊藥品株式會社

EB124

李氏小兒疳藥 各埠著名藥房均有代售 奉天大西邊門外 鴻育堂出品

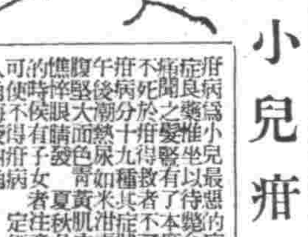

介紹名醫朱西園

漢醫朱西園先生懸壺奉天市內二十餘年學識經驗造詣殊深不惟活人者衆交游亦廣近鄉儒雅披舞欲於醫壇有所建樹乃辭大吉來藥店診務另在大西邊門外一緯路南口新設吉人堂醫店精心醫理當局上下惠誠保健衛生之秋想朱君必更克誠致力以酬答諸友夙日之期許也茲値先生開業伊始謹述其所懷以介紹於諸大君子之前亦冀共孟晉焉 該堂電話(二)六四三九

介紹人 鄭禹、王賢偉、趙鵬第、白名鎮、張成箕、翁恩裕、楊耀宗、方煜恩、霍西年、徐慶釗、葉恩普

パピリオ クレーム 拍 雪 花 膏 必 麗

三種雪花膏 A、用普通乾性雪花膏者用 B、夏季粗糙肌膚者用 C、塗於白粉下能使化粧耐久

85

減淋根 徹底除根 永不再犯

治療淋疾之法實極多種即專門家亦有迷於選擇之憾而今最可信任之安全可靠方法爲化學之療法即應用化學專劑之合理的療法也蘇秘製劑『減淋根片』有强烈之殺菌力而無毒性且大有滲透深部組織之作用是其最大之特色不論男女之新久淋疾只以本劑一日二回(一回二片)之內服立即治淋轉清迅速止痛短期日內而完全得減淋除根之目的雖長期服用亦毫無胃腸障碍頭痛發疹之虞

主治 急慢性性淋疾 副睾丸炎 丹毒 耳下腺炎 敗血症 婦女子宮內膜炎 赤白帶下

濟康製藥所 奉天市瀋陽區一心街一段一一〇號 電話二三一四六二

補爾康 身體衰弱諸病百損病後失調營養不良胃弱早老早衰神經衰弱妊娠產褥等症

健康素 急慢性胃腸カタル食物不進消化不良

育靈機 夢遺滑精腎虧早洩陽萎不興鎖陽固精强身

清血解毒丸

敵積健脾丹 小兒食積水積蟲積氣積腹痛夜啼

濟康治瘡靈

濟康脚氣水

民益鐵工廠出品

奉天省許可証 主治 一切脾腫水臌氣臌單腹脹等症均有特效 安全消臌散 定價每盒九付國幣四圓 總經售處奉天大東門裡路北至仁堂藥局 漢醫王景泉謹啟

專售高尚鐘表眼鏡 青年表行 奉天城內鼓路北

松巴窪島上陸記

大久保海軍報道班員記

【軍艦○○上（松巴窪島）大久保海軍報道班員十二日電】五月十日早朝、方抵松巴窪島西端阿拉斯灣口、彼早已馳至之羅魯達之軍使兩組、即趨前懇請日軍早一刻上陸入城、海軍乃與海軍報道班員龍谷久虎氏（映畫監督）同前田實氏（攝影技師）同高橋亮氏（畫家）同行、以陸戰隊相從、向松巴窪上陸、以下爲該島戡定縱衡記

上陸第一日

午後一時半、軍艦○○艦上、艦長之訓示、對在上甲板之諸陸戰隊兵士、與以嚴肅之示達、待於上陸地點拉爾杉之巴斯、載重車、載陸戰隊上陸時、居民整列路旁、陸戰隊於濛濛砂塵中、向距七十餘公里之松巴杉市進發、沿道之稻、已至收割期、密林間牧場上馬、水牛、山羊雜錯、坦坦之汽車道路乾成白色、

忽聞日之旗波映於車窗、蓋已入松巴杉市街焉、椰子葉之歡迎門聳立眼前道路兩側華僑小學生、阿剌伯兒童、松巴窪之男女老幼排成一列、執圓日旗歡呼、全員降車後、以大軍艦旗先導、肅然向松巴窪王宮進行

上陸第二日

軍布告

一、松巴窪全島、已浴於大日本帝國 天皇陛下之御稜威下、

【寫眞說明】松巴窪的姑娘、那末富有南洋的色彩呵、健康的胳臂、烏黑的膩子、團然的秀髮、你看那明朗的笑、不正象徵着他們未來的曙光嗎？

一、限於汝等尊以忠誠對大日本國者、使永遠與東亞共同保持共生命財產與繁榮

松巴窪島今已以十一日午後三時半之宣誓式、維新松巴窪王與五月九日荷印全面降伏同時、與該島東端之比亞王協議、並諸調和拉會議、向居民明示該島之去就、而衆議忽決定與日本軍支持協力、捕提思逃走之荷人、保管敵產、四月以來再三再四派遣密使赴爪哇島、而靜待日軍到來之日、

日軍到來之日、記者已入城之松巴窪市、時間已改爲日本時間、年號亦改爲皇紀、王宮祝賀此日、展開松巴窪獨特之歌舞與饗宴、

上陸第三日

早朝八時半上陸比亞市入港之駐屯部隊、受松巴王之交待幾務時、復又以一列縱隊汽車行軍、蜿蜒穿過二百八十公里之山路、向比亞市進發、比於居民歡迎中、抵比亞王宮時、已迫黃昏焉比亞老王孟哈梅特、薩拉夫登三十一世（五四）犒勞陸戰隊時、並以陸戰隊指揮爲中心、「受東洋人傳統之吾等、竟被荷人奪去自治制、疑讞從來之習慣、幸得此次戰爭起、吾等遂決定去就」於是日本之理想今已與軍艦旗、同翻於小巽他之一角云、

印度物價昂騰

【柏林十一日電】自大東亞戰爭以來、印度物價、極爲騰貴、據最近之統計、批發物價由去年初至本年初之一年間、大抵昂騰二成乃至四成、最顯著者、即爲金屬類及食糧品、又棉花價格、以輸出困難、故騰貴率雖低、而棉製品、仍爲不足、因而顯示昂騰之傾向、而惹人注目、主要品如次、（印度統計局調查以一九一四年爲一〇〇之加權各答）

之批發價格指數	一九四一年一月	一九四二年二月
穀物	一〇一	一一四
豆類	九三	一二二
砂糖	一三八	一六四
茶	一九七	二四八
其他食料	一四六	二一七
棉花	六八	七三
綿製品	一二九	一七一
皮革	六八	八六
金屬	一八六	二六四

淋菌完全死滅

內服 根割爾

最新銳 化學療法劑

軼後超前的偉効

本劑，係取一基及二基之兩種化學元素，據獨自組成法所製，爲首創的多基性强効化學療法劑，其効果之廣汎而且神速，將使君必吃一驚。

故對於化膿性各症，尤其淋疾不論急性慢性，或婦女淋疾，皆得完全無缺的治療効果，更又縮短其治療期日，在化學療法界劃出新紀元矣。

特別不獨發揮一基二基之兩効，且以其協助効果，一至體內對於淋病原菌發揮絕妙的功能，同時依於病變組織自身之抗病力之强化，便得勝超一基或二基等單一製品的驚嘆効果。

總之僅服最初三日間，必現病變部位之賦活，停止膿狀分泌物尿中之膿球淋絲，亦皆消失而呈清澄之尿，以斷病根永防復發

●一衛擊五四片，二衛擊一〇八片，四衛擊一二一六片，各地有信用之大藥房，皆有「內服根割爾」出售

總批發處 東京 合名會社 河原商店

KENGOL

火柴的代用良品

國寶式特許電氣火柴

◎按鈕機 實用新案特准註冊

◎發火口的堅牢壽命爲他品之五倍

◎電費極經濟使用三百次以上不過一分錢

◎取火靈速。使用安全、絕無災之虞

奉天市瀋陽區一經街四段九十五號 中孚電氣洋行

大連市西通四十七番地 川勝商事株式會社

大阪市浪速區元町三丁目七一 國寶電器製作所

各百貨公司各店及各名電氣播音器店皆有出售

口腔殺菌 補助消化

〔病從口入〕

常服仁丹

口中清爽細菌絕跡

是保健的鐵條網

是强胃的大福星

尤其是

頭疼眩暈

時症雜災

仁丹威力驚人

仁丹

王氏理肺安寗丸

主治各期肺病咳嗽

此藥專治 男婦老幼 各期肺病 肺癆肺癰 大口吐血 哮喘氣急 痰中帶血 百日咳嗽 鄧火侵肺 呼吸氣短 肋膜疼痛 新舊乾嗆 飲食無味 衰弱虛弱 或吐白沫 痰喘咳嗽 婦女經閉 諸般癆症

每封定價六元外埠買藥可用小羅元免費… 奉天市小西邊門外市場路南老爺廟院內

總經售處林軒醫室

廣東金製 烏雞白鳳丸

說明 金製烏雞白鳳丸乃廣東金記永安堂出品…

主治 …

特長 …

金勃先藥房 代售處

普明醫室經售

專治遺精滑精

男子腎病良藥 固本養腎丹

奉天市大西關大什字街口路北

定價每盒七圓內裝十袋十日用量外埠函購請由郵局掛號滙款每盒加郵費四角服法購藥時附有詳細說明書獨家經售並無二處函索說明書附郵票六分

便秘與長壽

若素

適應症 胃腸諸症 未老先衰 產前產後 小兒虛弱 肺結核

人類壽命的長短，據醫學界的發表，確與便秘有關係因便秘所發生的毒素，實有減損身體營生的能力。

胃腸營養良藥若素

堪爲促進長壽貴重妙品除專能强化胃腸組織興奮本有機能，尤能潤腸解消因便秘所發生的毒素，淨化血液延長營生能力，如欲長壽必須服用若素。

奉天信濃町十七號

若素製藥株式會社

奇效 眼科聖藥

保目全睛丸

本藥店接受先人傳流古方，參致新科學之原理，經官府之合格，證許推銷大，登報宣傳，以備患者諸君購用。

主治 遠年近日內外兩障諸般雲翳天行赤眼暴重沙眼等症欲知詳細備有說明書

定價 保目全睛丸 壹盒六圓 透明睛藥水 壹瓶壹圓五角 外埠代郵加郵費四角

奉天市小北門外白塔寺東

總售處 德家藥店

百萬 服用不如宣傳後之效果爲明 淋病與赤白帶特效藥京城『都淋藥房淋藥』（百發百中）、藥價試用二週一劑八圓 一人服用一劑定能痊癒

郵寄所奉天江ノ島町八

マムシ蝮藥房

電話三四五五五番

鹿茸活血濟坤丸

△婦女內用奇藥△一袋保見功效△直接達到病根

婦女奇藥『濟坤丸』因高貴藥料配製効驗準確可靠所以主治各病無一不愈者主治婦女經血寒病赤白帶下腰腿疼痛子宮寒冷久不受孕經期前後不準或月經來時肚腹疼痛月經停閉不行或產後血暈腹內有氣積瘀積血塊等凡一切經血病一切產後病均能一袋即奏奇効此藥服後能見腹內積聚病塊等源源化下身體不受絲毫痛苦將病化淨即愈矣此乃根本治法藥力能直接達到病源即年久重病祈安心多服幾袋準能全愈好後身體復元如多年不生育者請服此藥一二打後血充體壯管保生育肥胖男孩決不食言▲定價每袋二元半打拾元一打廿元外埠函購款先滙郵票代價或代金引換概不郵寄如買半打以上者不加郵費半打以內者另加郵費四角購者注意

總發賣奉天大西城門外路北

九州大藥房

漢醫 閆顯卿藥房

新式拐杖 骨折脫臼 傷筋充血

止疼散 疏筋散 正骨丹 跌打損傷

消炎活血 止疼散腫

經驗接骨 手術接骱

堅固耐久

現場救急 隨時出診

奉天市電車路第一商場西

時代的美容法？

ウテナ バニシングクリーム

嬿媟娜雪花膏

用嬿媟娜雪花膏能養成青春健康之美肌！

洗面後、入浴後、防止面皰用

防止脂肪、化粧下部用

痔漏除根

愈痔丸 消淨膿腫外上…

麝香化痔散 …

發賣本舖 國瑞藥店

植物性美髮膏

年輕脫髮，年老禿頂請用美髮膏

頭髮蓬亂，有失雅觀請用美髮膏

日本・東京 資生堂

資生堂

植物性養髮頭油

ポマード

PM.M1

萬壽塔

マスターバニシングクリーム

雪花膏

浸潤的効果！

…女士們爲防止皮膚生粗化將時預先搽抹萬壽塔雪花膏…

北市場

共益舞台

孟小冬 童芷苓 幼

文武老生 銅錘花面 文武小生

李寶奎 裴盛戎 童壽苓

北京著名活呂布之子葉盛蘭勇式牛

小呂布

十三日晚場

（全部）珠簾寨 收威

全部 紡棉花

軟性下疳

斷下疳靈

DUCREYN

特性 本品際作軟性下疳橫痃之診斷及治療外有時亦作爲治療發熱之用途診斷上使用本劑時可將〇・一公撮，用結核菌素注射器，注射於上膊外側，或前膊內側之皮內治療上以注射靜脈爲原則。

三共株式會社 本社 東京市日本橋區室町

滿洲三共株式會社 奉天市琴平町一

出張所 大連市台山町四〇〇

純良藥品之 SANKYO 三共 註冊商標

效特淋治

治尿塞

治難說誰？

本位 藥效

人云亦云，誰都以爲淋病難治・事實昭然，無庸贅述・然而終因醫學家苦心研究的結果，竟把這千古懸案，一刀兩斷了・

考查從來底淋藥・往往是給患者一時的効果，就是治好了也容易復發・這是患者中十之八九底隱痛・治尿塞是最新化學療法劑・功能殺菌，排膿・止痛，利尿，勿論輕重淋病，約在三一五日內斷根，永遠不復發・此外對於婦女淋菌性尿道疾患，效果亦極顯著・

包裝：24片（各地藥房均售）

股份有限公司 滿洲柳韓公司

奉天市義光街五段九六號

聯行：大連市大黑町二九號 京城・天津・臺北